

# COMBIVOX / Wilma Fast

## MANUALE INSTALLATORE



# INDICE

---

<b>1. CONTENUTO DELLA CONFEZIONE</b>	<b>1</b>
<b>2. GENERALITÀ</b>	<b>1</b>
<b>3. ASSEMBLAGGIO E POSIZIONAMENTO DELLA CENTRALE</b>	<b>2</b>
3.1 Posizionamento	2
3.2 Montaggio	2
<b>4. INSTALLAZIONE E COLLEGAMENTI</b>	<b>4</b>
4.1 Installazione e collegamenti	4
4.2 Descrizione segnalazioni	8
4.3 Collegamento della batteria	8
4.4 Configurazione del BUS	9
4.5 Descrizione della tastiera LCD	12
<b>5. PROGRAMMAZIONE TECNICA</b>	<b>13</b>
5.1 Aree	13
5.2 Parametri zone	14
5.3 Gruppi Zone AND	18
5.4 Programmazione ritardi	18
5.5 Programmazione sirena	19
5.6 Programmazione altre temporizzazioni e parametri	20
5.7 Programmazione parametri radio	21
• Programmazione parametri ricevitore	21
• Programmazione e verifica sensori radio	21
• Programmazione e verifica radiocomandi	22
• Programmazione e verifica attuatori radio	24
• Programmazione e verifica sirene radio	26
5.8 Programmazione segnalazioni speciali	27
5.9 Programmazione comunicatore	30
5.10 Programmazione uscite	38
5.11 Programmazione codici	42
• Programmazione codici utente	42
5.12 Programmazione moduli BUS	43
• Apprendimento dei moduli su BUS	44
• Programmazione ricevitori	44
• Programmazione inseritori	45
• Programmazione chiavi	46
• Programmazione tastiere	47
• Programmazione sirene	48
5.13 Programmatore orario	48
5.14 Funzioni di reset	51
5.15 Altri parametri di funzionamento	52
5.16 Manutenzione	52
<b>6. TEST IMPIANTO</b>	<b>56</b>
<b>7. CARATTERISTICHE TECNICHE</b>	<b>57</b>
<b>8. PARAMETRI PRINCIPALI DI DEFAULT</b>	<b>59</b>
<b>9. CONFORMITÀ DEL PRODOTTO</b>	<b>60</b>

## AVVERTENZE

Questo manuale contiene informazioni esclusive appartenenti alla Combivox Srl Unipersonale. Tali informazioni sono diffuse al solo scopo di supportare adeguatamente ed esaurientemente gli utenti che acquistano la centrale di allarme **WILMA FAST**. I contenuti del manuale non possono essere utilizzati per altri scopi, né essere rivelati ad altre persone o aziende o riprodotti con alcun mezzo, elettronico o meccanico, senza l'autorizzazione della Combivox Srl Unipersonale. Il testo e le immagini contenute hanno uno scopo illustrativo e di riferimento: i nomi di persone e aziende e tutti i dati utilizzati negli esempi sono fittizi, salvo indicazione contraria.

Sebbene le specifiche del prodotto possono essere soggette a modifiche senza alcun preavviso, la Combivox Srl Unipersonale fa il possibile per garantire che i manuali destinati agli utenti siano aggiornati regolarmente sulla base delle revisioni concernenti le funzioni del prodotto. In ogni caso, le versioni aggiornate dei manuali sono disponibili nelle aree riservate del sito web Combivox all'indirizzo <http://www.combivox.it> (com).

# 1. CONTENUTO DELLA CONFEZIONE

---

Vi ringraziamo per aver scelto questo prodotto Combivox.

Per una installazione ed un utilizzo ottimale Vi consigliamo di leggere attentamente il presente manuale.

Nella confezione della centrale **WILMA FAST** troverete:

- dima per il fissaggio a muro;
- guida rapida all'assemblaggio della centrale;
- contenitore della centrale compreso di:
  - 4 resistenze da 1 KOhm, 4 da 820 Ohm per le terminazioni di linea;
  - cavetto rosso-nero per la connessione dell'alimentatore;
  - connettore faston 4.8 mm.

## 2. GENERALITÀ

---

Il dispositivo **WILMA FAST**, disponibile in 2 versioni con o senza la gestione dei foto-rivelatori radio (Video Tauro CTW), è una centrale di allarme ibrida (radio + BUS) della Combivox, con la parte radio bidirezionale nella banda 868 MHz a ricerca del canale automatica (CAFS-automatic frequency skip).

La centrale, dotata interfaccia di rete LAN e WIFI integrata, è in grado di gestire fino a un massimo di 60 zone; fino a 56 sensori radio ricetrasmittitori Combivox nelle varie tipologie (contatti, volumetrici, tenda, rottura vetro, etc.) e 4 ingressi filari (4 zone on board o rilevatori BUS indoor e outdoor) o due zone tastiera.

Gli ingressi filari onboard sono programmabili come normalmente chiusi, normalmente aperti, singolo, doppio o triplo bilanciamento (per la gestione di sensori TAURO/TIMOTEO Combivox con accescamento). Tutti gli ingressi radio e i quattro filari sono configurabili come istantanei, ritardati, a seguire, 24 ore, incendio, etc.

È possibile parzializzare l'impianto in sei aree indipendenti, ad ognuna delle quali è associabile ciascun ingresso.

L'inserimento/disinserimento dell'impianto può eseguirsi tramite l'applicativo utente Simplya Cloud, da tastiera filare o da radiocomando localmente, oppure a distanza tramite messaggio SMS, in fonia attraverso menù vocale da un qualsiasi telefono, anche cellulare, o tramite servizio Cloud Combivox con connessione tramite modulo LAN+ADSL o modulo GPRS/LTE integrato.

L'inserimento/disinserimento a distanza tramite menù vocale/SMS è garantito da un sistema a doppia autenticazione del chiamante: riconoscimento del numero di telefono abilitato e verifica del codice di accesso. L'interfaccia di rete integrata consente la gestione/programmazione della centrale tramite rete locale Lan. La centrale incorpora un BUS RS-485 per il collegamento eventuale dei seguenti moduli di espansione aggiuntivi:

- 2 tastiere per operazioni di inserimento/disinserimento oltre che per la programmazione locale di tutti i parametri di funzionamento;
- 2 inseritori per chiavi di prossimità per operazioni di inserimento/disinserimento;
- 2 ricevitori radio per estendere la copertura di eventuali sensori ricetrasmittitori più lontani e/o la portata dei radiocomandi;
- 1 sirena BUS Combivox Sirya (indoor/outdoor);
- 2 moduli di alimentazione ausiliari;
- 4 sensori BUS (sensori indoor/outdoor o videosensori).

La centrale è dotata di comunicatore telefonico 4G LTE che consente l'invio di messaggi di allarme e di segnalazioni speciali (manomissione, batteria scarica, assenza rete, coercizione, rapina, avarie generali) in fonia, SMS e digitali.

Sono registrabili 6 messaggi vocali di evento (associabili a ciascun ingresso), 60 messaggi vocali (uno per ogni ingresso) che identificano in maniera univoca le zone, 6 messaggi vocali (uno per ogni area) che identificano in maniera univoca le aree di inserimento, un messaggio vocale comune per i dati utente; 6 messaggi di testo SMS descrittivi di un evento, 60 messaggi di testo SMS descrittivi di una zona e un messaggio comune per i dati utente.

In seguito ad un allarme, quindi, l'utente è in grado di ricevere sull'applicativo Simplya Cloud una notifica PUSH e nel caso non fosse raggiungibile dal Cloud, un messaggio vocale che identifica l'evento, l'area e la zona che ha causato l'allarme, sia un messaggio SMS che contiene le indicazioni dell'evento e della zona in allarme.

Le segnalazioni (fonia e/o SMS) relative agli altri eventi gestiti dalla centrale (batteria scarica, assenza rete 230V, ecc) avvengono tramite messaggi dedicati, non modificabili da programmazione, e descrittivi in modo particolareggiato dell'evento in questione.

La centrale **WILMA FAST** incorpora un altoparlante, con funzione di sirena, per la riproduzione di messaggi guida vocale, durante le operazioni di inserimento/disinserimento da tastiera e/o radiocomando. I messaggi guida vocale possono anche essere remotizzati attraverso l'utilizzo di moduli audio amplificati, qualora l'altoparlante interno non fosse idoneo a riprodurre i messaggi laddove necessario. Sono disponibili quattro spie luminose di segnalazione/ funzionamento, direttamente visibili dall'esterno del contenitore.

La centrale **WILMA FAST** è dotata, inoltre, di una uscita a relè, con contatti a scambio libero, per comando sirena e sirena autoalimentata e 2 uscite a collettore aperto programmabili per attivarsi a seguito del verificarsi di determinati eventi o utilizzabili come telecomandi per attivazioni a distanza. Tutti i parametri necessari al funzionamento della centrale **WILMA FAST** sono programmabili previo inserimento del codice installatore. La programmazione è effettuabile localmente attraverso una eventuale tastiera filare collegata o tramite PC con software CombiTEC e la porta USB integrata sulla centrale. Attraverso l'interfaccia di rete integrata la centrale Wilma Fast si collega direttamente al Cloud Combivox tramite DHCP.

La programmazione della centrale è strutturata in modo che siano limitate le funzioni accessibili all'utente alle sole operazioni di inserimento/disinserimento dell'impianto, funzione campanello, esclusione zone, esecuzione locale e a distanza di comandi per l'attivazione delle uscite, programmazione dei numeri telefonici.

## 3. POSIZIONAMENTO E ASSEMBLAGGIO DELLA CENTRALE

---

### 3.1 Posizionamento

---

Tutti i cavi elettrici e di collegamento alla scheda elettronica della centrale vanno fatti passare dal foro di passaggio cavi del contenitore. Per evitare danni potenziali assicurarsi inizialmente che l'alimentazione 230 V e quella 12 V della batteria tampone non siano collegati.

*Nota: prima di eseguire l'installazione è opportuno verificare il punto del locale dove è presente il massimo di segnale della rete LTE. Il grado di copertura della rete LTE è rilevabile in due modi da centrale accesa:*

- 1. conteggiare il numero di lampeggi del LED verde sulla scheda della centrale denominato SIGNAL (Fig.1 a pag.9). Il numero di lampeggi è pari all'intensità del segnale LTE in scala da 1 a 5 a modulo LTE registrato con la rete (il LED denominato LTE emette dei lampeggi rapidi);*
- 2. tramite tastiera, dal menù utente master, dopo aver digitato prima il tasto 9 (menù Funzioni LTE) e poi il tasto 1 (Stato LTE): l'intensità del segnale, in caso di modulo LTE correttamente registrato con il gestore di rete, è leggibile sul display della tastiera LCD in scala da 1 a 5 accanto all'indicazione del gestore.*

### 3.2 Montaggio

---



Estrarre la centrale **WILMA FAST** dall'imballo.

#### Fase 1: fissaggio a muro del contenitore

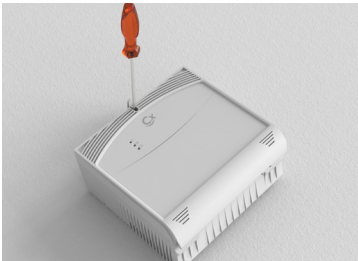

Sollevare verso l'alto il copri-vite posto nella parte superiore e utilizzare un cacciavite per svitare la vite di chiusura.

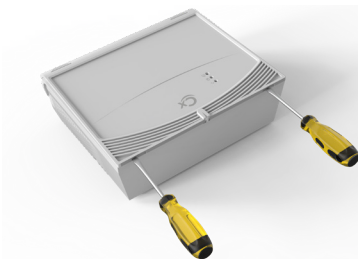

Aprire con un cacciavite a taglio i due scatti del coperchio.



La centrale è composta dal PBC, antenna, altoparlante e alimentatore con custodia.



Utilizzare la dima fornita per effettuare i 4 fori a muro. Inserire i tasselli nei 4 fori e avvitare parzialmente le viti solo nei 2 fori superiori.



Estrarre il PCB dal contenitore, agganciare il contenitore su 2 viti superiori e avvitare. Fissare anche le 2 viti inferiori.

**Nota:** La vite di fissaggio in alto a destra è anche la zona dello switch di antistrappo.

## Fase 2: Collegamento modulo di rete

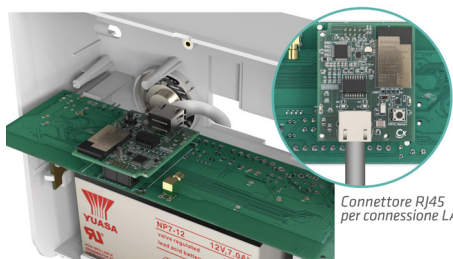

Connettore RJ45 per connessione LAN

Inserire il cavo Ethernet nell'apposito connettore LAN. Riposizionare la scheda di centrale nel suo alloggiamento.

## Fase 3: Inserimento della scheda SIM (versione LTE)

Scorrere verso in basso e sollevare lo sportellino per aprire

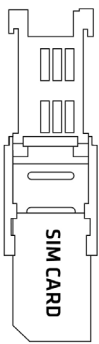

Abbassare lo sportellino e scorrere verso l'alto per chiudere

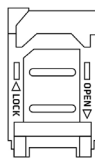
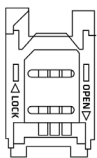

Inserire la SIM nell'alloggiamento previsto avendo cura che l'angolo smussato sia orientato come indicato in figura. Assicurarsi che lo sportellino di chiusura sia correttamente agganciato. Prima di procedere all'inserimento della SIM, assicurarsi di aver **disattivato la richiesta del codice PIN**.

## Fase 4: montaggio dell'alimentatore switching

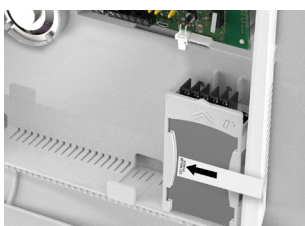

Rimuovere il nastro che blocca l'alimentatore e ruotare la parte superiore verso l'operatore.

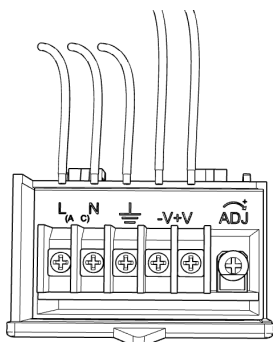

Eseguire i collegamenti con i **cavi di rete 230 V** sui morsetti **L, N e terra**. Collegare il **cavetto rosso/nero** di alimentazione della centrale sugli appositi morsetti: **rosso con +V** e **nero con -V**. Riporre l'alimentatore in posizione iniziale e bloccarlo con gli appositi ganci.

## Fase 5: alimentazione e chiusura del case

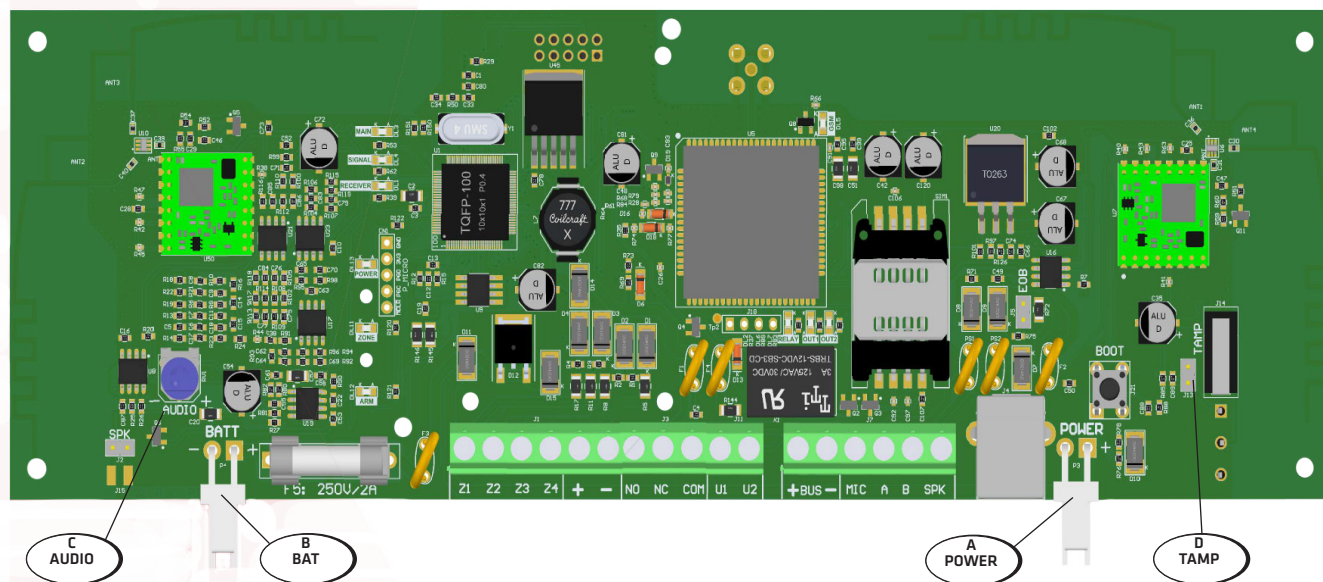

Verificare il collegamento di alimentazione 12 V (A).

Verificare il collegamento del cavetto faston per l'alimentazione da batteria (B).

Prima di posizionare il coperchio per la chiusura definitiva della centrale, assicurarsi:

- di aver correttamente regolato il volume dell'audio dell'altoparlante interno e/o remoto attraverso il trimmer (C);
- di aver rimosso il ponticello (D) che esclude il tamper (antiapertura e antistrappo) della centrale.

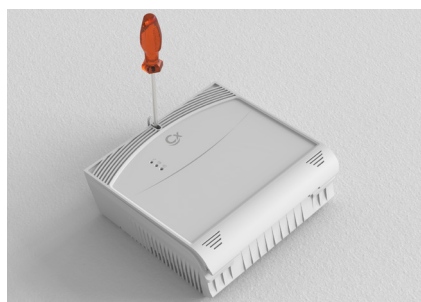

Alimentare la scheda di centrale collegando la batteria tampone da 12V 7Ah tramite i connettori faston del cavo rosso/nero di batteria e quindi fornire l'alimentazione di rete 230 Vac all'alimentatore switching (si veda il capitolo INSTALLAZIONE E COLLEGAMENTI). Procedere alla chiusura del coperchio con la vite in dotazione sul foro superiore.

## 4. INSTALLAZIONE E COLLEGAMENTI

### 4.1 Installazione e collegamenti

Dopo aver individuato il punto di installazione più opportuno, la centrale **WILMA FAST** sarà fissata al muro tramite gli appositi fori di fissaggio e si potrà procedere alle fasi successive; per effettuare i collegamenti si faccia riferimento alle figure 1 e 2.

#### Sezione alimentazione

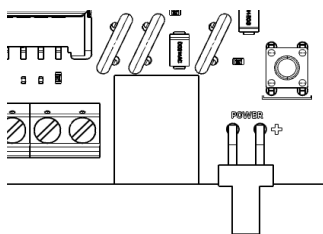

La scheda è alimentata attraverso il connettore bipolare contrassegnato dal testo **POWER**, presente sulla scheda della centrale immediatamente a destra del connettore USB: innestare il cavo rosso-nero collegato ai morsetti **+V** e **-V** dell'alimentatore switching (13,8 Vdc - 1.6 A).

## Sezione uscite

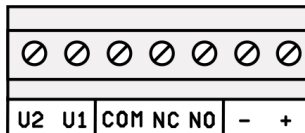

In caso di utilizzo del relè a scambio libero per il collegamento di ulteriori sirene il morsetto **COM** va chiuso sul morsetto +. La sirena a **12 V** va collegata ai morsetti contrassegnati dai simboli **NO** e -: **NO** è un terminale flottante nello stato normale, mentre viene chiuso sul morsetto comune **COM** in condizione di allarme. La sirena autoalimentata va collegata ai due morsetti contrassegnati come **NC** e -: **NC** è chiuso sul morsetto comune **COM** nello stato normale, mentre diventa flottante nella condizione di allarme. I morsetti indicati come **U1** e **U2** rendono disponibili 2 uscite di tipo a collettore aperto (corrente max 100 mA), **programmabili e comandabili a distanza dall'utente**.

Il dispositivo pilotato da tali uscite va collegato tra **U1** o **U2** e il morsetto + a **12 Vcc**: le uscite sono normalmente flottanti e portate a zero volt quando sono attivate. Un fusibile autoripristinante protegge contro eventuali sovraccarichi sul morsetto + (**corrente max 500 mA**).

## Sezione BUS

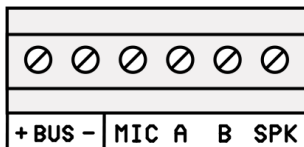

I morsetti contrassegnati dai simboli +, -, **A** e **B** costituiscono il BUS 485 per il collegamento di eventuali moduli satelliti di espansione. I morsetti **MIC** e **SPK** presenti sulla morsettiera BUS vanno utilizzati per il collegamento del microfono e dell'altoparlante della eventuale tastiera filare sul bus. Il morsetto **SPK**, inoltre, va utilizzato per il collegamento del modulo audio amplificato per lettori chiave o per remotizzare i messaggi guida vocale di inserimento/disinserimento relativi alla tastiera radio e/o al radiocomando.

In caso di utilizzo della tastiera filare, affinché funzioni in modo corretto, bisognerà selezionare l'**indirizzo 1 o 2** sulla stessa nel menu di programmazione dedicato (vedi manuale relativo). Per la configurazione degli altri moduli di espansione (lettore chiave elettronica, ricevitore radio e sirena) si faccia riferimento ai relativi manuali.

Un fusibile autoripristinante protegge contro eventuali sovraccarichi sul morsetto + (**corrente max 500 mA**).

## Sezione zone in Centrale

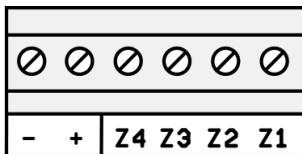

La scheda della centrale **WILMA FAST** è provvista di 4 ingressi (**per default non utilizzati**), utilizzabili per collegare eventuali sensori filari, e programmabili come normalmente chiusi (NC) normalmente aperti (NA), a singolo bilanciamento, a doppio bilanciamento o a triplo bilanciamento per gestione di segnalazioni ausiliarie di antimascheramento dei sensori Combivox Tauro. Per le varie tipologie di collegamento si veda la figura a pagina seguente.

**Nota: le linee di collegamento tra i sensori e i morsetti zona della centrale, non dovrebbero superare i 100 metri di lunghezza.**

# SEZIONE CONFIGURAZIONE DEI COLLEGAMENTI DI ZONA FILARE

## CONTATTI SEMPLICI

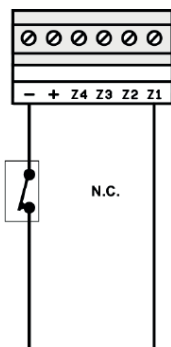

UN CONTATTO N.C.

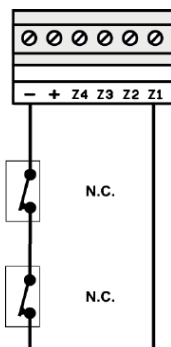

VARI CONTATTI N.C.  
(IN SERIE)

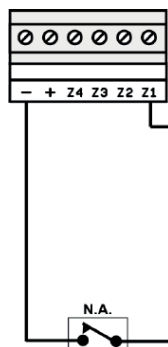

UN CONTATTO N.A.

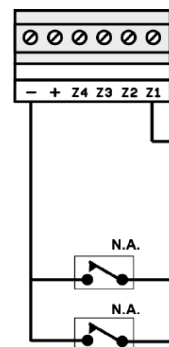

VARI CONTATTI N.A.  
(IN PARALLELO)

## CONTATTI CON SINGOLO BILANCIAMENTO

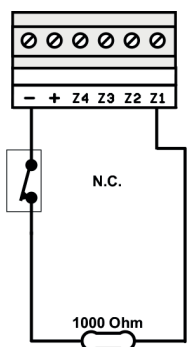

UN CONTATTO N.C.  
CON RESISTENZA  
DI BILANCIAMENTO

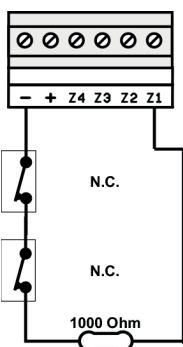

VARI CONTATTI N.C.  
(IN SERIE) CON  
RESISTENZA DI  
BILANCIAMENTO

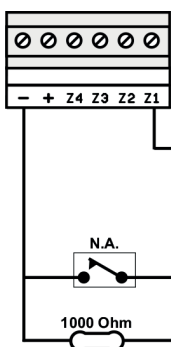

UN CONTATTO N.A.  
CON RESISTENZA  
DI BILANCIAMENTO

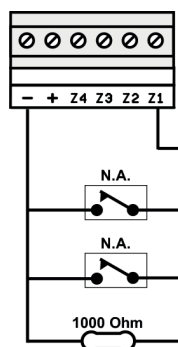

VARI CONTATTI N.A.  
(IN PARALLELO)  
CON RESISTENZA DI  
BILANCIAMENTO

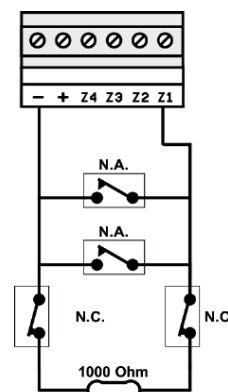

VARI CONTATTO N.A.  
E VARI CONTATTI N.C.  
CON RESISTENZA DI  
BILANCIAMENTO

## CONTATTI CON DOPPIO BILANCIAMENTO

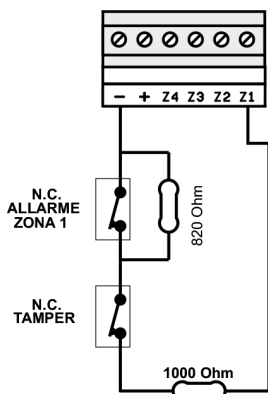

CONTATTO N.C. DI  
ALLARME E CONTATTO  
N.C. DI TAMPER CON  
RESISTENZA DI DOPPIO  
BILANCIAMENTO

## CONTATTI CON TRIPLO BILANCIAMENTO ZONA TAURO

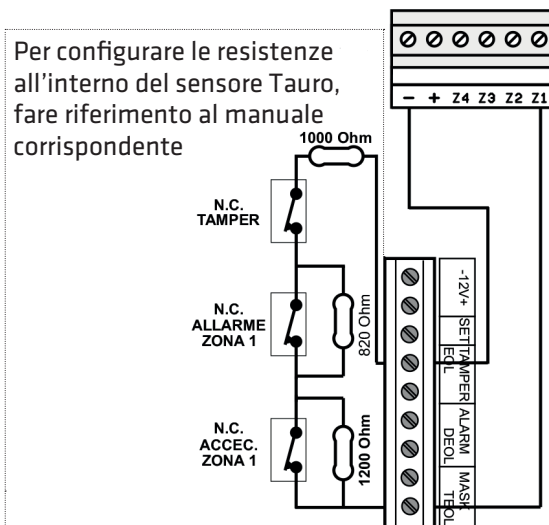

CONTATTO N.C. DI ALLARME ZONA 1, CONTATTO N.C. DI ACCECAMENTO ZONA 1 E CONTATTO N.C. DI TAMPER CON RESISTENZA DI TRIPLO BILANCIAMENTO ALL'INTERNO DEL SENSORE





Figura 1





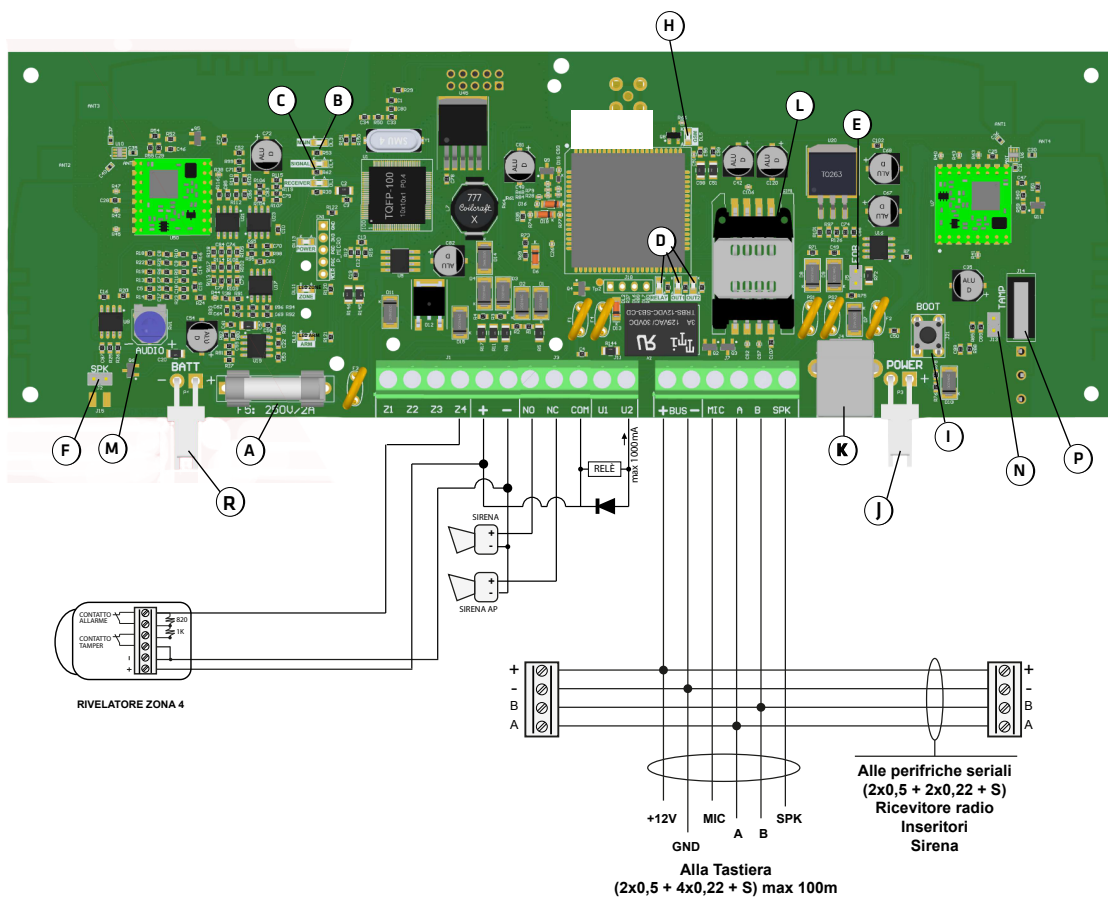

Figura 2

- A Fusibile rapido da 2A di protezione della batteria
- B Spia generale di funzionamento della centrale  
lampeggiante = tutto regolare  
accesa fissa = anomalia
- C Da 1 a 5 lampeggi, numero proporzionale all'intensità del segnale di campo LTE
- D Spie di funzionamento uscite OUT1, OUT2 e RELAY
- E Ponticello EB per resistenza fine linea BUS485
- F Connettore altoparlante interno
- G Interfaccia di rete
- H 1 lampeggio rapido segnala il normale funzionamento del modulo LTE
- I Pulsante per il riavvio di Centrale (tenere premuto per almeno 5 secondi)
- J Connettore POWER di alimentazione scheda
- K Porta USB per la programmazione di tutti i parametri di centrale e per l'aggiornamento firmware
- L Connettore SIM
- M Regolazione audio morsetto SPK
- N Bypass tamper antistrappo e antiapertura (ponticello inserito)
- O Switch di tamper per antistrappo
- P Switch di tamper per antiapertura
- Q Connettore antenna LTE
- R Connettore connessione batteria

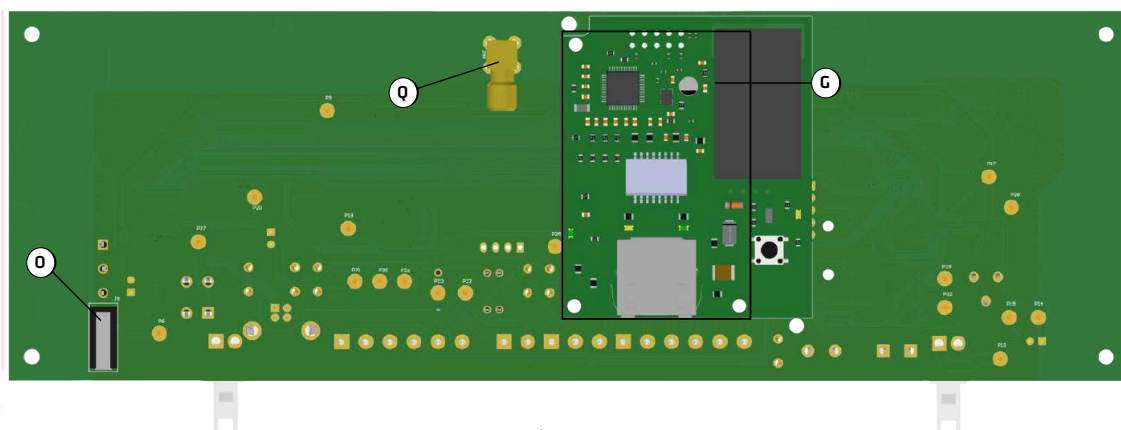
## 4.2 Descrizione segnalazioni

LED	Funzionamento
MAIN	<ul style="list-style-type: none"><li>• Un lampeggio ogni 2 secondi: funzionamento centrale regolare</li><li>• Acceso fisso: centrale in anomalia</li></ul>
SIGNAL	<ul style="list-style-type: none"><li>• Acceso: modulo LTE non registrato con la rete</li><li>• Lampeggiante: modulo LTE registrato con la rete; il numero di lampeggi indica il livello di segnale LTE in scala 1 a 5</li></ul>
DL5	<ul style="list-style-type: none"><li>• Acceso: modulo LTE non registrato con la rete</li><li>• Lampeggiante: modulo LTE registrato con la rete</li></ul>
RELAY	<ul style="list-style-type: none"><li>• Acceso: relè disattivato</li><li>• Spento: relè attivato</li></ul>
OUT 1	<ul style="list-style-type: none"><li>• Acceso: uscita 1 attivata</li><li>• Spento: uscita 1 disattivata</li></ul>
OUT 2	<ul style="list-style-type: none"><li>• Acceso: uscita 2 attivata</li><li>• Spento: uscita 2 disattivata</li></ul>
 POWER	<ul style="list-style-type: none"><li>• Acceso: centrale alimentata a 230 Vac</li><li>• Lampeggiante: centrale alimentata solo a batteria</li><li>• Spento: centrale spenta</li></ul>
 ZONE	<ul style="list-style-type: none"><li>• Acceso: uno o più sensori in allarme</li><li>• Spento: nessun sensore in allarme</li></ul>
 ARM	<ul style="list-style-type: none"><li>• Acceso: stato inserito</li><li>• Spento: stato disinserito</li></ul>

## 4.3 Collegamento della batteria

La centrale **WILMA FAST** è predisposta per il funzionamento con una batteria in tampone.

Il contenitore della centrale è costruito per supportare una batteria in tampone da 7 / 9 Ah.

La batteria va collegata, tramite il relativo cavo rosso(+)/nero(-) con connettori faston, presente sulla scheda elettronica della centrale (Figura 1 a pag.9).

In caso di assenza rete elettrica a 230 Vca, la batteria alimenta la scheda di centrale e tutti i dispositivi eventualmente cablati sulla stessa. Il comportamento della centrale, in caso di assenza rete elettrica prolungata, è il seguente:

1. In caso di assenza rete elettrica la centrale fornisce immediatamente un avviso locale di **“Anomalia sistema”** tramite la relativa spia ANOMALIA presente sulle tastiere che lampeggia.
2. Dopo il ritardo di segnalazione **“Assenza rete programmato”**, la centrale attiva una segnalazione di allarme remota, tramite chiamate fonia e/o messaggi SMS ai numeri programmati.
3. La centrale monitorizza continuamente lo stato della batteria di alimentazione in modo tale che, quando la sua tensione scende a circa 12 V in assenza di rete elettrica, si attivi una segnalazione di **“Allarme batteria scarica”** tramite chiamate fonia e/o messaggi SMS ai numeri programmati.
4. Al ritorno della rete elettrica, la centrale è in grado di fornire una segnalazione di **“Ritorno rete elettrica”** tramite chiamate fonia e/o messaggi SMS ai numeri programmati.

## 4.4 Configurazione del BUS

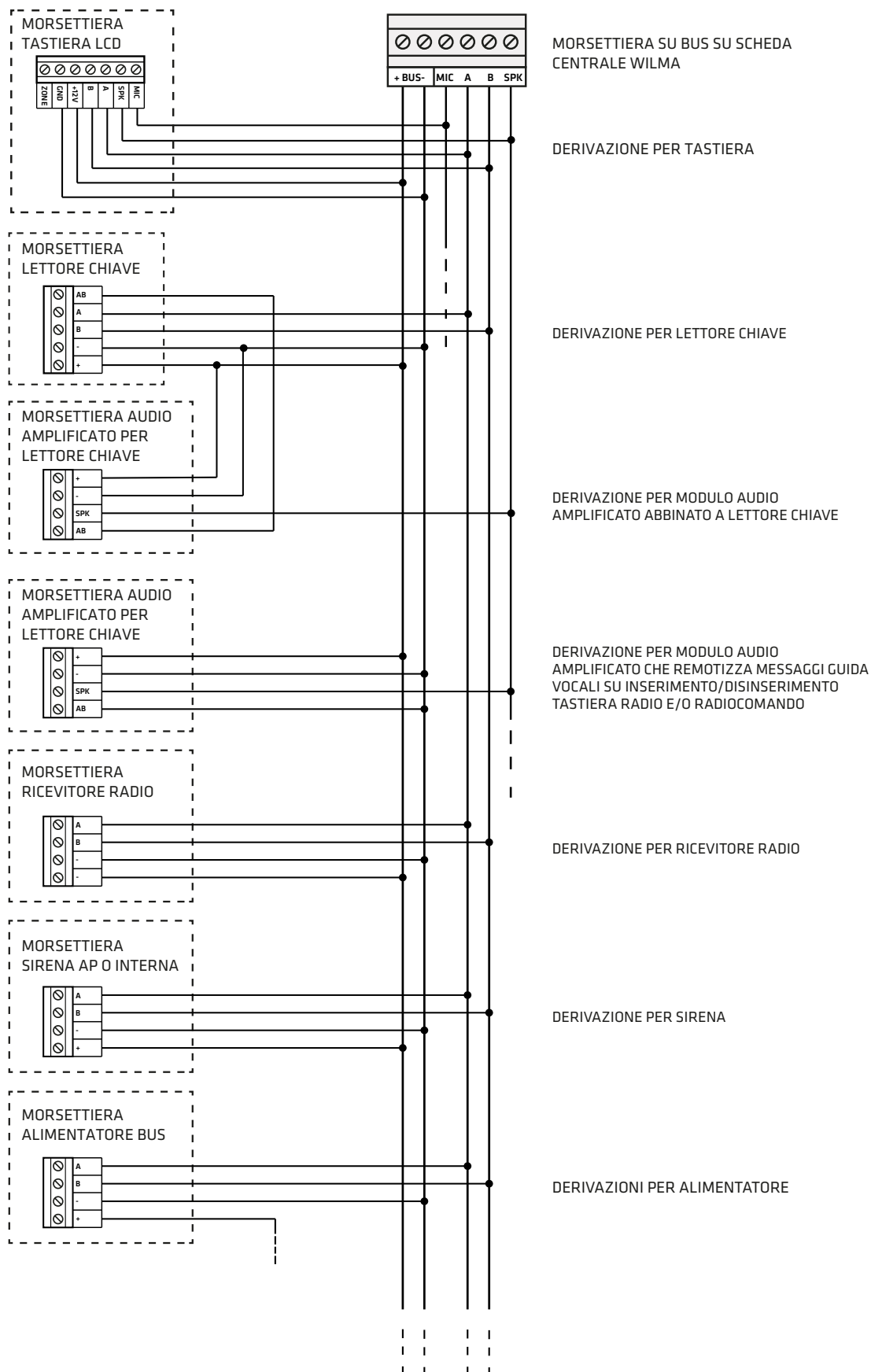

**Nota:** poiché un fusibile autoripristinante protegge contro eventuali sovraccarichi sul morsetto + limitando la corrente a un max di 500mA, verificare gli assorbimenti di tutti i moduli che eventualmente si collegano sul BUS (si veda il capitolo CARATTERISTICHE TECNICHE) per non superare tale limite.

Si tenga conto, inoltre, che, la corrente totale disponibile sui morsetti + di uscita della centrale non deve superare i 1.2A, tenendo conto dell'assorbimento della centrale, di eventuali moduli Plug & Play e della corrente di ricarica della batteria (si veda sempre il capitolo CARATTERISTICHE TECNICHE).

## CONFIGURAZIONE DEL BUS RS 485

### CONFIGURAZIONE DEL BUS RS 485 CON CENTRALE COLLEGATA AD UN ESTREMO

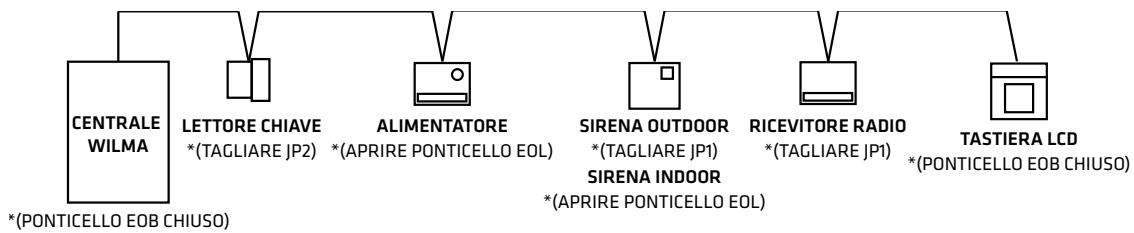

### CONFIGURAZIONE DEL BUS RS 485 CON CENTRALE SU UNA DERIVAZIONE

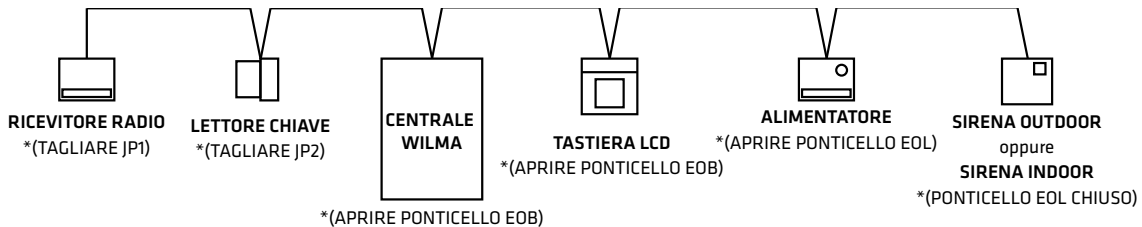

**\*COLLEGAMENTO SERIALE IN CASCATA:** dopo aver eseguito il cablaggio di tutti moduli satelliti, effettuare il **TEST BUS** per ciascun modulo (vedi capitolo 5.15 MANUTENZIONE).

Nel caso in cui l'efficienza della comunicazione tra la centrale ed un modulo satellite sia inferiore al 90%, è necessario eliminare le resistenze di terminazione BUS su ciascun modulo posto tra il primo e l'ultimo elemento (vedi esempi di configurazione sopra).

Le resistenze di terminazione BUS del primo e dell'ultimo satellite devono rimanere chiuse.

Questo tipo di collegamento seriale è indicato per lunghezze di cavo superiori ai 500 mt.

### CONFIGURAZIONE DEL BUS RS 485 CON CENTRALE COLLEGATA A STELLA

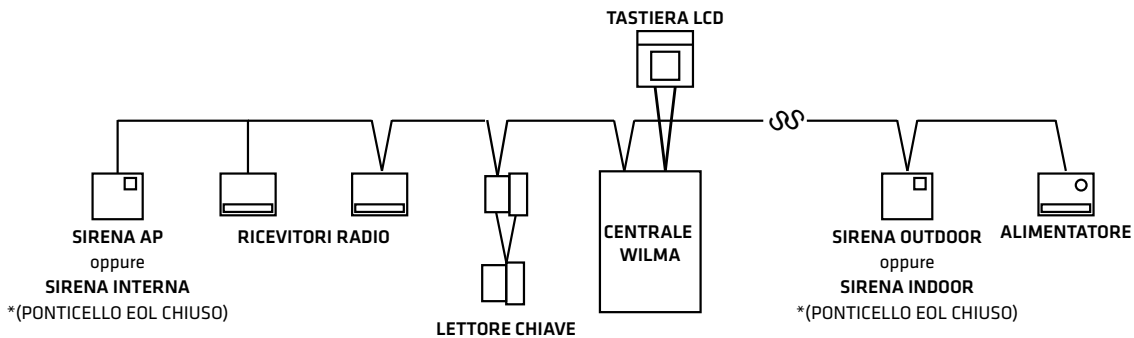

**\*COLLEGAMENTO A STELLA:** dopo aver eseguito il cablaggio di tutti moduli satelliti, effettuare il **TEST BUS** per ciascun modulo (vedi capitolo 5.15 MANUTENZIONE).

Nel caso in cui l'efficienza della comunicazione tra la centrale ed un modulo satellite sia inferiore al 90%, è necessario eliminare la resistenza di terminazione BUS del modulo in questione. Se l'efficienza della comunicazione con uno dei moduli dovesse rimanere ancora al di sotto del 90%, sarà necessario sostituire il collegamento a stella con quello in cascata (o almeno provare a ridurre il numero di derivazioni a stella).

Il numero di derivazioni a stella va limitato, in caso di impianti di grosse dimensioni, costituiti da un numero elevato di moduli su BUS e con lunghezze di cavo tra modulo e modulo superiori ai cento metri.

## Configurazione massima utilizzabile

DISPOSITIVO	CORRENTE EROGABILE (mA)	ASSORBIMENTO (mA)	CORRENTE DISPONIBILE (mA)
Centrale WILMA FAST	1.600	200	1.400
ALIMENT. SUPPL.	3.600	100	3.500
ESPANSIONE RADIO		75	
TASTIERA LCD/LED		100	
TASTIERA SIMPLYA		250	
INSERITORE		50	
SIRENA AP		200	
SIRENA INTERNA		120	

## SCELTA DEL CAVO PER UN CORRETTO FUNZIONAMENTO DEI DISPOSITIVI DELLA CENTRALE WILMA FAST

Per ridurre al minimo le cadute di tensione scegliere un'adeguata sezione del cavo; occorre considerare la corrente totale richiesta per l'installazione e la distanza dei cavi necessaria.

La tabella sotto riportata fornisce le informazioni necessarie per effettuare un'installazione esente da problemi e anomalie.

CORRENTE MASSIMA ASSORBITA PER RAMO (mA)	TIPO DI CAVO PER UNA SPECIFICA RAMIFICAZIONE			
	n x 1.00 Lunghezza max in metri	n x 0.75 Lunghezza max in metri	n x 0.50 Lunghezza max in metri	n x 0.22 Lunghezza max in metri
20	1200	950	750	300
30	800	650	500	200
40	600	450	350	150
50	450	400	300	100
60	400	300	250	90
70	350	250	200	80
80	300	200	180	70
90	250	180	150	60
100	200	150	100	50
200	100	100	70	-
300	80	60	50	-
400	60	40	40	-
500	40	30	30	-
700	30	25	20	-

Dove n x 1.00 indica, per esempio, il numero dei conduttori di un cavo di sezione 1 mm<sup>2</sup>.

Le lunghezze dei cavi indicate rappresentano la distanza massima in un'unica direzione tra la sorgente di alimentazione ausiliaria e l'ultimo rivelatore del ramo.

## 4.5 Descrizione delle tastiere LCD

Nella figura sottostante è riportato un riepilogo dei tasti funzione e delle indicazioni luminose disponibili sulle tastiere filari.

### TASTIERA UNICA PRO

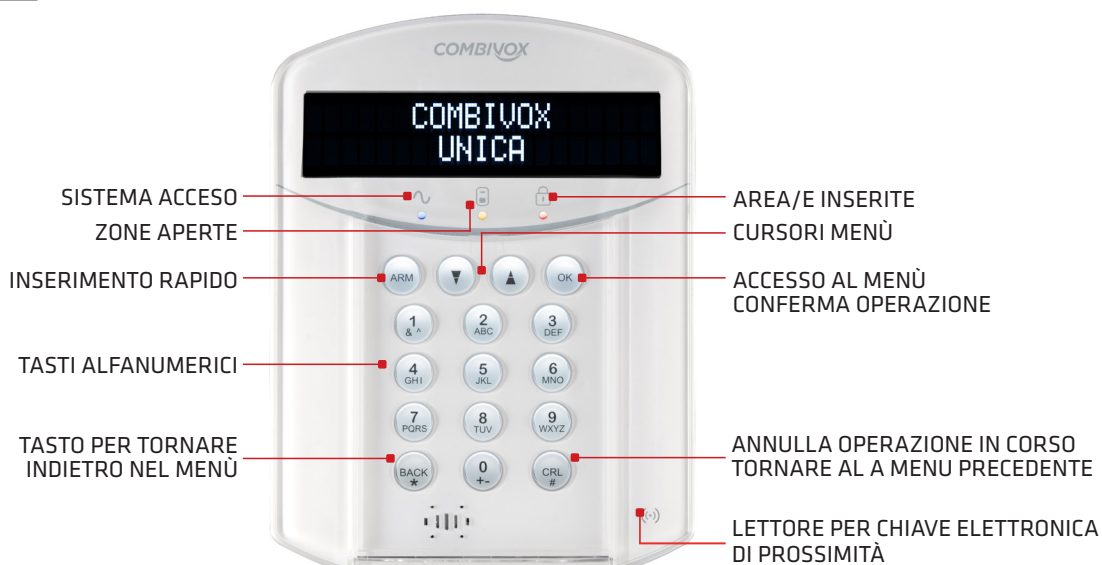

### TASTIERA SIMPLYA PRO

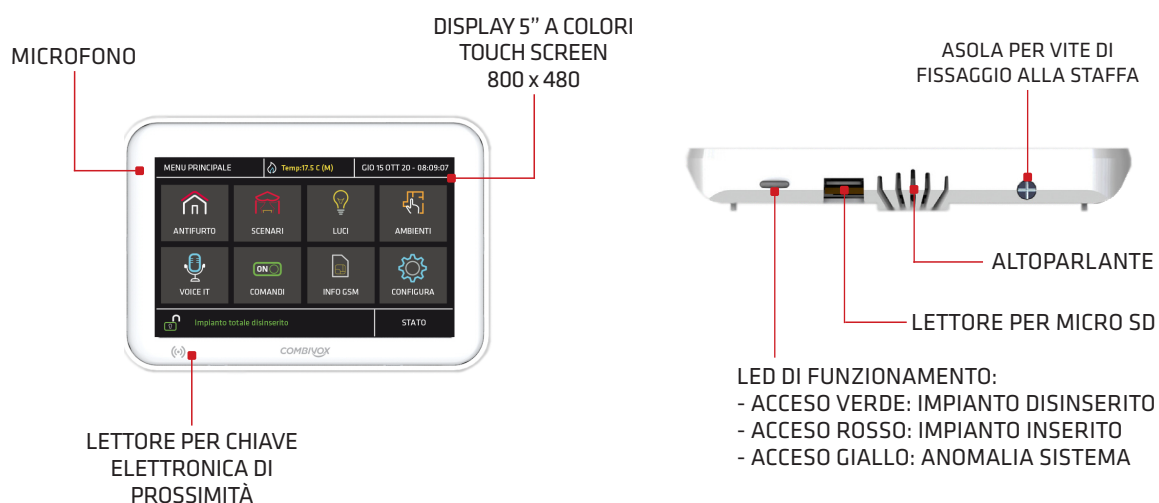

## 5. PROGRAMMAZIONE TECNICA

La programmazione tecnica dei parametri di funzionamento della Centrale può essere effettuata:

1. **localmente tramite tastiera LCD filare collegata sul BUS 485** <sup>(a)</sup>;
2. **localmente tramite PC**, collegato alla presa USB presente sulla Centrale tramite cavo USB standard, e software di programmazione "Programmatore CombiTEC" (cod. 71.121) <sup>(b)</sup>;
3. **a distanza tramite PC via Lan o internet**, attraverso il collegamento lan e linea ADSL, utilizzando il software di programmazione del punto precedente.

*(a) Attenzione! La configurazione dei parametri da tastiera è in relazione alla versione firmware della centrale per cui alcuni menù di programmazione potrebbero non comparire.*

*(b) Per la programmazione tramite PC, si faccia riferimento al software di programmazione e al relativo manuale, disponibile previa registrazione, nell'area riservata del sito web Combivox all'indirizzo: <http://www.combivox.it> (com).*

### ACCESSO ALLA PROGRAMMAZIONE TRAMITE TASTIERA

Per accedere localmente alla programmazione tecnica tramite tastiera, premere sulla stessa il tasto "OK" e, in seguito alla comparsa sul display del messaggio "INSERIRE CODICE", digitare il codice tecnico a 6 o 4 cifre (default "000000" oppure "0000"). Se il codice inserito viene riconosciuto esatto, premere:

- il tasto "1" seguito dal codice MASTER (default "123456" oppure "1234"), oppure da uno dei codici utente programmati con livello di autorità "Accesso Tecnico" per accedere al menù principale di "Programmazione";
- il tasto "2" per accedere direttamente alle funzioni di manutenzione.

## 5.1 Aree

PARAM. GENERALI  
3)AREE

Dal menù principale di "Programmazione" premere "4" per selezionare il sottomenù "Parametri Generali" e, quindi, il tasto "3" per selezionare il menù di "Programmazione dei parametri" relativi alle aree. Dopo aver selezionato l'area da programmare, da 1 a 6, premere "OK" per accedere al relativo menù di "Programmazione".

### • Descrizione area

DESCRIZIONE A1  
\_

È possibile inserire una etichetta di testo descrittiva dell'area in questione tramite la tastiera alfanumerica (max 16 caratteri).

### • Inserimento rapido

INS. RAPIDO A1  
2)SI

È possibile abilitare l'area in questione all'inserimento rapido (senza inserimento di codice) tramite tastiera (si veda il capitolo 3 del Manuale Utente relativo all'inserimento/disinserimento da tastiera).

### • SMS inserimento/disinserimento

SMS INS/DIS A1  
2)SI

È possibile abilitare, in caso di inserimento/disinserimento dell'area in questione, l'invio di un messaggio SMS di conferma dell'operazione eseguita.

La centrale **WILMA FAST** è in grado di trasmettere, in caso di inserimento/disinserimento, un messaggio SMS contenente informazioni sull'operazione eseguita (inserimento o disinserimento e le aree interessate) e sull'utente che l'ha eseguita (il codice utente, la chiave di prossimità o il radiocomando specifico).

Per abilitare questa opzione, è necessario eseguire una serie di programmazioni:

1. Abilitazione delle aree (come riportato in questo capitolo) il cui inserimento/disinserimento deve essere notificato tramite messaggio SMS.
2. Abilitazione dei numeri telefonici a ricevere questo messaggio (si veda il capitolo relativo alla programmazione dei numeri telefonici).
3. Abilitazione dei seguenti utenti il cui inserimento/disinserimento deve essere notificato via SMS:
  - codici utente (si veda il capitolo relativo alla programmazione dei codici utente);
  - chiavi (si veda il capitolo relativo alla programmazione delle chiavi per inseritori bus);
  - radiocomandi (si veda il capitolo relativo alla programmazione dei radiocomandi);

Si tenga, inoltre, presente che l'inserimento/disinserimento da parte del codice MASTER non determina mai la trasmissione della segnalazione via SMS.

È inoltre possibile inviare il messaggio SMS anche per le seguenti modalità di inserimento/disinserimento:

1. su inserimento rapido (programmabile per ogni singola area);
2. da telegestione (sempre, se l'area è abilitata all'invio del SMS di inserimento/disinserimento);
3. da zona programmata come chiave a stato o impulsiva (programmabile per ogni singola zona);
4. da programmatore orario (programmabile per ogni singola fascia di inserimento/disinserimento).

• **SMS su inserimento rapido**

SMS INS.RAP  
2)SI

Consente di inviare o meno il messaggio SMS su inserimento rapido dell'area in questione.

## 5.2 Parametri zone

Dal menù principale di “**Programmazione**” premere “**1**” per selezionare il sottomenù “**Parametri Zone**”.

PROG. TECNICA  
1)PARAM.ZONE

Dal menù “**Parametri zone**”, premere “**1**” per selezionare la zona (da 1 a 60) che si vuole programmare.

• **Etichetta zona**

ZONA 1  
abc\_

Dopo aver selezionato la zona da programmare è possibile inserire una etichetta di testo descrittiva della zona in questione tramite la tastiera alfanumerica (max 16 caratteri).

Premere “**OK**” per accedere, ai relativi sottomenù di programmazione.

### Corrispondenza delle zone fisiche

Zone	Descrizione
Da 1 a 56	Corrispondono ai sensori wireless 868 da 1 a 56
Da 57 a 60	Corrispondono ai morsetti da z1 a z4 sulla scheda di centrale

• **Terminazione linea**

TERM.LINEA Z1  
2)SI TAMPER

Consente di programmare il tipo di segnalazioni, inviate dal sensore, che devono essere gestite.

Terminazione linea zone wireless	Descrizione
1. Inutilizzata	Sensore non utilizzato
2. No tamper	La segnalazione di allarme ricevuta dal sensore viene gestita; quella di manomissione no
3. Si tamper	La centrale gestisce sia le segnalazione di allarme che quelle di manomissione ricevute dal sensore

TERM.LINEA Z1  
3)NORM.APERTA

Nel caso di utilizzo delle zone filari sulla centrale, consente di programmare il tipo di collegamento del sensore sul morsetto relativo, secondo quanto riportato nella tabella seguente (si faccia riferimento agli esempi di collegamento riportati a pag. 8).

Terminazione linea zone filari	Descrizione
1. Inutilizzata	Su questo morsetto non è cablato alcun sensore.
2. Normalmente chiusa	Collegamento senza resistenza di terminazione. L'apertura provoca una segnalazione di allarme.
3. Normalmente aperta	Collegamento senza resistenza di terminazione. Il corto circuito provoca una segnalazione di allarme.
4. Singolo bilanciamento	Collegamento con resistenza di terminazione da 1K. L'apertura o il corto circuito provocano una segnalazione di allarme.
5. Doppio bilanciamento	Collegamento con due resistenze di terminazione da 1K e 820. Consente il riconoscimento della segnalazione di allarme e quella di manomissione da un sensore.
6. Triplo bilanciamento per sensori Tauro	Collegamento con tre resistenze di terminazione da 1K, 820 e 1K2. Consente di discriminare la segnalazione di allarme, di manomissione e quella di accciamento dei sensori Combivox Tauro sulla stessa zona (si veda gli schemi di esempio riportati a pag. 8).



## • Tipo zona

TIPO Z1  
1)ISTANTANEA

Consente di programmare la tipologia di comportamento della zona secondo quanto riportato nella tabella seguente:

Tipo zona	Descrizione
1. Istantanea	Zona che provoca un allarme quando sbilanciata a centrale inserita.
2. Ritardata	All'inserimento della centrale, la zona è ritardata per un tempo pari al ritardo di uscita, al termine del quale, se sbilanciata, si attiva il tempo di ritardo ingresso (preallarme). Al termine del tempo di preallarme si attiva l'allarme se, nel frattempo, non è stato digitato un codice di disinserimento.
3. Seguire	Zona, ad impianto inserito, normalmente istantanea, che si comporta come una zona ritardata quando si sbilancia dopo che si è sbilanciata una zona ritardata (devono essere associate allo stesso ritardo). All'inserimento della centrale, la zona è ritardata per un tempo pari al ritardo di uscita.
4. Manomissione	Si comporta in modo analogo a una zona ventiquattrore, attivando, in più, eventuali uscite programmate come manomissione.
5. Rapina	Si comporta in modo analogo a una zona ventiquattrore, attivando, in più, eventuali uscite programmate come rapina.
6. Ventiquattrore	Zona che, quando sbilanciata, provoca un allarme sempre indipendentemente dallo stato di inserimento della centrale.
7. Ventiquattrore ritardata	Zona che, quando sbilanciata, indipendentemente dallo stato di inserimento della centrale, provoca l'attivazione di un tempo di preallarme, al termine del quale si attiva l'allarme se, nel frattempo, non è stato digitato un codice utente.
8. Ventiquattrore con preallarme	Zona che, quando sbilanciata, indipendentemente dallo stato di inserimento della centrale, provoca l'attivazione di un tempo di preallarme, al termine del quale si attiva l'allarme se, nel frattempo, non è tornata nello stato di riposo oppure non è stato digitato un codice utente.
9. Istantanea con preallarme	Zona che, quando sbilanciata, a centrale inserita, provoca l'attivazione di un tempo di preallarme, al termine del quale si attiva l'allarme se, nel frattempo, non è tornata nello stato di riposo oppure non è stato digitato un codice utente di disinserimento.
10. Incendio	Si comporta analogamente a una zona ventiquattrore per le segnalazioni di allarme, ma è gestita in maniera differente dalla centrale in altri momenti. In particolare, la zona non è supervisionata dalla centrale, per circa un minuto, durante le fasi in cui i sensori ad essa collegati possono risultare in fase di accensione (start-up): <ul style="list-style-type: none"> <li>• all'accensione della Centrale, quando i sensori sono alimentati;</li> <li>• al termine di una programmazione tecnica, quando la zona è stata configurata;</li> <li>• durante il reset dei sensori, attivabile mediante uscita programmata come <b>"Reset incendio"</b>, tramite pressione contemporanea dei tasti <b>"7"</b> e <b>"9"</b> sulla tastiera della centrale</li> </ul>
11. Chiave a stato	Zona utilizzata come <b>"Ingresso chiave"</b> , di tipo bistabile, per inserire/disinserire la centrale tramite inseritori chiave esterni o radiocomandi. Lo sbilanciamento di questa zona, inserisce la centrale, mentre il ritorno nello stato a riposo ne provoca il disinserimento.
12. Chiave impulsiva	Zona utilizzata come <b>"Ingresso chiave"</b> , di tipo impulsivo, per inserire/disinserire la centrale tramite inseritori chiave esterni o radiocomandi. Lo sbilanciamento di questa zona, per la durata programmata, inserisce la centrale, mentre un successivo sbilanciamento ne provoca il disinserimento.
13. Comando	Zona utilizzata come ingresso di retroazione di una uscita programmata come telecomando.

## • Parametro Tipo Zona

NUM. RITARDO Z1  
1 (1-2)

Per zone programmate come ritardate, seguire, istantanee con preallarme, ventiquattrore ritardate o con preallarme, occorre indicare il numero di ritardo, da 1 a 2, associato che, a sua volta, indica la durata del tempo di ritardo ingresso (o preallarme) e/o di ritardo uscita che verrà eseguito per questa zona (si veda il capitolo *Programmazione ritardi*).

## • Aree di appartenenza

AREE Z1  
x x \_ \_

Consente di programmare le aree di appartenenza, da 1 a 4, della zona in questione. La zona, va ritenuta inserita e, quindi, in grado di provocare una segnalazione di allarme, se almeno una delle aree in questione risulta inserita. Premere ripetutamente i tasti da **"1"** a **"6"** per aggiungere (x) o escludere (.) una delle aree da 1 a 6.

**Nota: per una zona programmata come ingresso chiave (a stato o impulsivo) tale parametro rappresenta le aree da inserire/disinserire tramite il comando collegato alla zona.**

### • Messaggio evento fonia

MESS.FONIA	Z1
1	(0-6)

Consente di programmare quale messaggio evento, da 1 a 6, sia inviato in seguito a una segnalazione di allarme della zona in questione. Per non inviare chiamate fonia, programmare questo parametro a 0.

### • Messaggio evento in SMS

MESS.SMS	Z1
1	(0-6)

Consente di programmare quale messaggio evento SMS, da 1 a 6, sia inviato in seguito a una segnalazione di allarme della zona in questione.

Per non inviare messaggi SMS, programmare questo parametro a 0.

### • Opzioni

OPZIONI	Z1
1)AREE COMUNI	

Consente di abilitare/disabilitare una serie di opzioni aggiuntive relative alla zona in questione, secondo quanto riportato nella tabella seguente:

Opzioni	Descrizione
SMS ins/dis (solo per zone programmate come chiave a stato o impulsiva)	Consente di abilitare o meno l'invio del messaggio SMS di inserimento/disinserimento.
Aree comuni	Consente di associare la zona in AND alle aree di appartenenza (normalmente in OR). In tal modo la zona è ritenuta inserita e, quindi, in grado di provocare una segnalazione di allarme, solo se tutte le aree di appartenenza sono inserite.
Contaimpulsivi	Consente il collegamento sulla zona in questione dei cordini per tapparelle (solo zone filari).
Accecamento	Consente di abilitare/disabilitare la gestione della funzione di antiaccecamento per i sensori Combivox che dispongono di tale funzione.
Esclusione	Consente di rendere escludibile la zona in questione tramite tastiera.
Sirena	Consente di attivare la sirena in caso di segnalazione di allarme. La durata della segnalazione è data dal parametro <b>"Durata Sirena"</b> . Per una zona programmata come <b>"Ingresso chiave"</b> (bistabile o impulsiva) consente di abilitare una segnalazione di conferma della sirena corrispondente a un singolo impulso durante l'inserimento e a un doppio impulso durante il disinserimento.
Inserimento forzato	Consente di abilitare l'inserimento dell'impianto nel caso in cui la zona in questione risulti sbilanciata. La zona rimane temporaneamente esclusa fino a quando non ritorna nella condizione di riposo. Per una zona programmata come <b>"Ingresso chiave"</b> (bistabile o impulsiva) consente di abilitare all'inserimento forzato delle aree associate.
Inserimento forzato permanente	Consente di abilitare l'inserimento dell'impianto nel caso in cui la zona in questione risulti sbilanciata. La zona rimane esclusa per tutta la durata dell'inserimento.
Test	Consente di abilitare la funzione di <b>"Test"</b> per cui la segnalazione di allarme o manomissione della zona viene solo memorizzata in archivio eventi.
Test manomissione	Consente di abilitare la funzione di <b>"Test"</b> per la segnalazione di manomissione della zona che viene solo memorizzata in archivio eventi, mentre la segnalazione di allarme viene normalmente gestita.
Archivio preallarme	Consente di memorizzare in archivio eventi lo sbilanciamento della zona in questione, programmata come ritardata o con preallarme, ad impianto inserito.

Archivio ripristino allarme	Consente di memorizzare in archivio eventi quando la zona in questione, ad impianto inserito, ritorna nella condizione a riposo.
Archivio ripristino preallarme	Consente di memorizzare in archivio eventi quando la zona in questione, programmata come ritardata o con preallarme, ad impianto inserito ritorna nella condizione a riposo.
Chime audio	Consente di abilitare la segnalazione “ <b>Chime audio</b> ” della zona in questione, in modo che, se la stessa è programmata come chime, la sua apertura è segnalata tramite un messaggio vocale sulla tastiera filare e/o tramite altoparlante della centrale.
Test accecamento	Consente di abilitare la funzione di “ <b>Test</b> ” per la segnalazione di accecamento (zona programmata come triplo bilanciamento Tauro o con accecamento) della zona che viene solo memorizzata in archivio eventi, mentre la segnalazione di allarme viene normalmente gestita. Lo stesso parametro consente di abilitare la funzione di “ <b>Test</b> ” per la segnalazione di accecamento dei sensori Combivox che dispongono di tale funzione.
Inerziale	Consente di programmare questa zona per il collegamento diretto di sensori di urto o inerziali. In tal caso va programmata il livello di durezza della zona in funzione dell’installazione e del sensore utilizzato (solo zone filari).

#### • Autoesclusione

AUTOESCLUS. Z1  
3 (0-15)

Consente di programmare il numero di allarmi per la zona in questione, durante lo stesso inserimento, che causano l’esclusione automatica della stessa (ulteriori allarmi verranno solo memorizzati nell’archivio eventi). La zona è automaticamente reinclusa al successivo inserimento dell’impianto.  
Per disabilitare la funzione di autoesclusione, programmare questo parametro a 0.

#### • Numero impulsi

NUM.IMPULSI Z1  
1 (1-30)

Per una zona filare programmata come “**Contaimpulsi**”, questo parametro consente di programmare il numero di impulsi brevi, da 1 a 30, del cordino per tapparelle ad essa collegato che provocano la sua attivazione. Per zone radio e quelle non programmate come “**Contaimpulsi**”, questo parametro rappresenta il numero di sbilanciamenti consecutivi del sensore collegato necessari a provocarne la sua attivazione. Il numero di impulsi necessari all’attivazione della zona devono avvenire all’interno della tempo indicato come “**Durata impulsi**” (si veda il capitolo “*Programmazione altre temporizzazioni e parametri*”).

**Nota: per una zona programmata con numero degli impulsi maggiore di 1, lo sbilanciamento per un tempo superiore a 30 secondi, provoca la sua attivazione per segnalare l’anomalia.**

#### • Sensibilità inerziale

SENS.INERZ. Z1  
5 (1-10)

Consente di programmare, per zone filari di tipo inerziale, la sensibilità (da 1 a 10) in funzione dell’installazione e del tipo di sensore utilizzato.  
Si rammenti che il livello 1 corrisponde alla massima sensibilità (e, quindi, minor durezza dell’ingresso) mentre il livello 10 corrisponde alla sensibilità più bassa (maggior durezza).

**Nota: per una zona programmata come inerziale, lo sbilanciamento per un tempo superiore a 30 secondi, provoca la sua attivazione per segnalare l’anomalia.**

#### • Durata apertura

DUR.APERTURA Z1  
5 (1-30)

Consente di programmare la durata minima di attivazione del sensore collegato che provoca lo sbilanciamento della zona in questione. Il valore di questo parametro deve essere inteso in multipli di 100 millisecondi, in modo che un valore programmato di 5, ad esempio, va inteso come una durata apertura di 500 millisecondi (5 x 100 millisecc), un valore di 20 va inteso come una durata apertura di 2 secondi (20 x 100 millisecc).

## 5.3 Gruppi Zone AND

Programmare due zone in AND, significa che solo a seguito dello sbilanciamento di entrambe le zone, all'interno di un intervallo di tempo programmato, si attiverà la segnalazione di allarme relativa alle zone.

È possibile programmare fino a un massimo di 32 gruppi di coppie di zone in AND.

PARAM.GENERALI  
3)ZONE AND

Dal menù principale di programmazione premere 4 per selezionare il sottomenù Parametri Generali e, quindi, il tasto 3 per selezionare il menù di programmazione delle zone AND.

Dopo aver selezionato il gruppo di zone AND da programmare, da 1 a 32, premere OK per accedere al relativo menù di programmazione.

PRIMA ZONA G1  
1 (0-199)

Inserire il numero della prima zona, da 1 a 199, del gruppo. Programmando tale parametro a 0, si disabilita il gruppo.

SECONDA ZONA G1  
2 (0-200)

Inserire il numero della seconda zona, da 1 a 199, del gruppo. Programmando tale parametro a 0, si disabilita il gruppo.

Programmando tale parametro a 200, la segnalazione di allarme si verifica quando si attivano la prima zona e una qualsiasi altra zona della centrale.

DURATA G1  
10 (1-240 sec)

Programmare l'intervallo di tempo massimo, da 1 a 240 secondi, che può intercorrere tra l'attivazione di una zona e quella dell'altra affinché si verifichi la segnalazione di allarme.

Se la seconda attivazione non si verifica all'interno di tale intervallo, la memoria della prima attivazione viene cancellata e il primo sensore dovrà necessariamente tornare nello stato a riposo per poter far ripartire il conteggio.

DIREZIONALE G1  
1) SI

Consente di programmare la modalità di gestione delle zone in AND del gruppo:

Direzionale	La prima zona del gruppo deve essere quella ad attivarsi per prima. All'attivazione della seconda zona del gruppo, nell'intervallo di tempo max. programmato, si verificherà la segnalazione di allarme.
Non direzionale	La prima attivazione può essere indifferentemente quella della prima zona o della seconda zona del gruppo. All'attivazione dell'altra zona, nell'intervallo di tempo max. programmato, si verificherà la segnalazione di allarme.

## 5.4 Programmazione ritardi

PARAM. GENERALI  
2)RITARDI

Dal menù principale di "Programmazione" premere "4" per selezionare il sottomenù "Parametri Generali" e, quindi, il tasto "2" per programmare fino a 2 gruppi di ritardi, ognuno formato da un tempo di ritardo uscita e uno di ritardo ingresso (o di preallarme) che possono essere associati liberamente alle zone ritardate, seguire o con preallarme.

Dopo aver selezionato il gruppo di ritardi da programmare, da 1 a 2, premere "OK" per accedere al relativo menù di "Programmazione".

RIT.INGRESSO 1  
10 (1-240 sec)

Consente di programmare il ritardo ingresso (o di preallarme), da 1 a 240 secondi (default 10 sec), del gruppo.

RIT.USCITA 1  
20 (1-240 sec)

Consente di programmare il ritardo uscita, da 1 a 240 secondi (default 20 sec), del gruppo.

## 5.5 Programmazione sirena

Consente di programmare i parametri relativi al funzionamento della sirena collegata al relè corrispondente sulla scheda della centrale (durata, aree associate, etc.)

Dal menù principale di programmazione premere “4” per selezionare il sottomenù “**Parametri Generali**” e, quindi, il tasto “4” per selezionare il sottomenù “**ALTRI PARAM.**”.

ALTRI PARAM. GEN.  
1) DURATA SIRENA

Programmare il tempo di attivazione, da 1 a 9 minuti (default 3 min), della sirena collegata al relè, in caso di allarme.

DURATA SIRENA  
3 (1-9min)

Questo tempo è comune, inoltre, alle altre sirene configurabili nella centrale (sirene bus).

ALTRI PARAM. GEN.  
2) RELE SIRENA

Consente di programmare i parametri aggiuntivi relativi alla sirena collegata al relè sulla scheda di centrale.

OPZIONI SIRENA R  
x x

Selezionare le opzioni aggiuntive relative al relè di sirena sulla centrale:

- 1. Inserimento resta:** premere ripetutamente il tasto “1” per abilitare (x) o disabilitare ( ) l’attivazione del relè di sirena in caso di allarme su inserimento di tipo resta della centrale (si veda il capitolo del manuale utente relativo agli inserimenti/disinserimenti).
- 2. Segnalazione su ins/dis.:** premere ripetutamente il tasto “2” per abilitare (x) o disabilitare ( ) la segnalazione del relè di sirena su inserimento/disinserimento (un impulso di circa 1 secondo su inserimento, 2 impulsi per circa 2 secondi su disinserimento) da comando esterno su “**Ingresso chiave**” filare, o da radiocomando 868, se questi risultano opportunamente programmati.

AREE SIRENA R  
x x x x

Programmare le aree associate al relè di sirena della centrale, in modo da consentire l’attivazione selettiva di questo relè. Il relè di sirena su centrale, infatti, si attiva solo in caso di allarme di una o più aree ad esso associate, a sua volta provocato dall’allarme di una o più zone appartenenti a queste aree.

Per modificare le aree associate, premere ripetutamente i tasti da “1” a “6” per aggiungere (x) o escludere ( ) una delle aree da 1 a 6.

ALTRI PARAM. GEN.  
3) SIRENA INTERNA

Consente di programmare i parametri aggiuntivi relativi alla sirena incorporata nella centrale.

OPZIONI SIRENA I  
x x x x

Selezionare le opzioni aggiuntive relative alla sirena interna:

- 1. Inserimento resta:** premere ripetutamente il tasto “1” per abilitare (x) o disabilitare ( ) l’attivazione della sirena interna in caso di allarme su inserimento di tipo resta della centrale (si veda il capitolo del manuale utente relativo agli inserimenti/disinserimenti).
- 2. Segnalazione su ins/dis.:** premere ripetutamente il tasto “2” per abilitare (x) o disabilitare ( ) la segnalazione, tramite sirena interna, di inserimento/disinserimento (un impulso su inserimento, 2 impulsi su disinserimento) da comando esterno su “**Ingresso chiave**” filare, o da radiocomando 868, se questi risultano opportunamente programmati.
- 3. Bip ritardo ingresso:** premere ripetutamente il tasto “3” per abilitare (x) o disabilitare ( ) la segnalazione sonora, tramite sirena interna, durante il tempo di ritardo ingresso (preallarme).
- 4. Bip ritardo uscita:** premere ripetutamente il tasto “4” per abilitare (x) o disabilitare ( ) la segnalazione sonora, tramite sirena interna, durante il tempo di ritardo uscita.

AREE SIRENA I  
x x x x

Programmare le aree associate alla sirena interna, in modo da consentire l’attivazione selettiva di questa sirena. La sirena interna, infatti, si attiva solo in caso di allarme di una o più aree ad essa associate, a sua volta provocato dall’allarme di una o più zone appartenenti a queste aree.

Per modificare le aree associate, premere ripetutamente i tasti da “1” a “6” per aggiungere (x) o escludere ( ) una delle aree da 1 a 6.

## 5.6 Programmazione altre temporizzazioni e parametri

Dal menù principale di programmazione premere “4” per selezionare il sottomenù “**Parametri Generali**” e, quindi, il tasto “4” per selezionare il sottomenù “**ALTRI PARAM.**”.

### • Durata impulsi

ALTRI PARAM.GEN.  
4) DURATA IMPULSI

Per una zona programmata con un numero impulsi superiore a 1, sia questa una zona “**Contaimpulsi**” o meno, tale tempo rappresenta l’intervallo entro cui devono avvenire il numero di sbilanciamenti programmati affinché si generi una segnalazione di allarme della zona in questione.

DURATA IMPULSI  
30 (1-240sec)

È possibile programmare questo intervallo di tempo da 1 a 240 secondi (default 30 sec).

### • Durata chime

ALTRI PARAM.GEN.  
5) DURATA CHIME

Rappresenta la durata di segnalazione, tramite bip intermittente, sulla tastiera BUS filare in caso di attivazione di una zona programmata come “**Chime**” (si veda il capitolo relativo del *Manuale utente*) e su cui non è stata abilitata l’opzione di invio del chime audio.

DURATA CHIME  
2 (1-240sec)

È possibile programmare questa durata da 1 a 240 secondi (default 2sec).

### • Numero di ripetizioni chime audio vocale

ALTRI PARAM.GEN.  
6) RIP.CHIME VOC.

In caso di attivazione di una zona programmata come “**Chime**” (si veda il Capitolo relativo del Manuale utente) su cui è stata abilitata l’opzione “**Chime audio**”, la segnalazione sulla tastiera BUS filare e/o tramite altoparlante della centrale consiste in un messaggio vocale riportante il numero o la descrizione della zona in questione (se programmato il relativo messaggio).

RIP.CHIME VOC.  
1 (1-9)

Il parametro in questione rappresenta il numero di ripetizioni di tale messaggio durante la segnalazione. È possibile programmare il numero di ripetizioni del messaggio chime vocale da 1 a 9 (default 1).

### • Blocco tastiera

È possibile bloccare l’accesso alle tastiere per un intervallo di tempo programmabile, nel caso in cui si sia superato il limite massimo consecutivo, programmabile, di accessi alla stessa tramite un codice errato.

Durante questo intervallo di blocco, qualunque tasto premuto sulle tastiere non esegue alcuna operazione sulle stesse.

ALTRI PARAM.GEN.  
7) NUM.TENT.TAST.

Rappresenta il numero massimo consecutivo di inserimenti di un codice non riconosciuto (errato) dopo il quale si attiva il blocco delle tastiere.

NUM.TENT.TAST.  
0 (0-99)

È possibile programmare il numero di tentativi da 0 a 99 (default 0). Programmando tale parametro a 0, si disabilita la funzione di blocco tastiera.

ALTRI PARAM.GEN.  
8) DUR.BLOC.TAST.

Rappresenta la durata per cui le tastiere rimangono bloccate.

DUR.BLOC.TAST.  
10 (1-240min)

È possibile programmare tale durata da 1 a 240 minuti (default 10 min).

### • Abilitazione audio

ALTRI PARAM.GEN.  
9) ABILITA AUDIO

Consente di abilitare la messaggistica vocale, durante le fasi di inserimento/disinserimento, esclusione zone, chime di zona, etc.

ABILITA AUDIO  
x x

**1. Abilita audio:** premere ripetutamente il tasto “1” per abilitare (x) o disabilitare ( ) i messaggi guida vocale udibili dall’altoparlante incorporato o sulla linea audio remota (morsetto SPK della scheda di centrale) dove poter collegare un modulo audio remoto.

**2. Abilita AP locale:** premere ripetutamente il tasto “2” per abilitare (x) o disabilitare ( ) l’altoparlante incorporato nella centrale **WILMA FAST**, in modo da ascoltare i messaggi guida vocale tramite questo altoparlante (deve essere stato preventivamente abilitato anche il punto precedente).

## 5.7 Programmazione parametri radio

PARAM.GENERALI  
1)PARAM.RADIO

Consente di programmare i parametri relativi a tutti gli elementi radio che la centrale **WILMA FAST** è in grado di gestire.

### • Programmazione parametri ricevitore

PARAMETRI RADIO  
1)PROG.RICEVIT.

Premendo il tasto “1” dal sottomenù principale di “**Programmazione del sistema radio**”, è possibile programmare tutti i parametri relativi al ricevitore radio 868 incorporato nella centrale.

RICEVITORE BASE  
1)FUNZIONAMENTO

Funzionamento: consente di selezionare la modalità di funzionamento del ricevitore in funzione delle tre frequenze (canali radio) disponibili:

- 1. Auto (AFS):** funzionamento multicanale automatico con ricerca automatica della frequenza in base al canale libero disponibile.
- 2. Solo frequenza 1:** funzionamento a frequenza fissa 1.
- 3. Solo frequenza 2:** funzionamento a frequenza fissa 2.
- 4. Solo frequenza 3:** funzionamento a frequenza fissa 3.

RICEVITORE BASE  
2)GEST.ACCECAM.

**Gestione accecamento:** la condizione di accecamento si verifica in presenza di forti disturbi (e perduranti nel tempo) causati da fonti in grado potenzialmente di rendere il ricevitore insensibile alle segnalazioni dei ricetrasmittitori radio.

Tale parametro consente di selezionare la modalità di gestione della condizione di accecamento del ricevitore:

- 1. Allarme:** in tal caso la centrale genera una segnalazione di allarme (tramite sirena e/o chiamate telefoniche), in caso di accecamento.
- 2. Solo archivio:** la condizione di accecamento viene solo memorizzata nell'archivio storico.

RICEVITORE BASE  
3)VERIF.CANALE

**Verifica canale:** consente di verificare il livello di rumore RF per ogni singola frequenza (in scala da 1 a 8), in modo da poter selezionare, come frequenza di lavoro, quella meno disturbata.

Utilizzare i tasti cursore per selezionare le varie frequenze e verificarne il livello di rumore sulla scala riportata (un asterisco precede il nome della frequenza attualmente utilizzata dal ricevitore).

### • Programmazione e verifica sensori radio

PARAMETRI RADIO  
2)GEST.SENSORI

Premendo il tasto “2” dal sottomenù principale di “**Programmazione dei parametri radio**”, è possibile programmare i sensori (ricetrasmittitori) radio e i relativi parametri di funzionamento.

La centrale è in grado di gestire le segnalazioni di allarme (oltre che supervisionarne il funzionamento e la batteria) di massimo 56 sensori radio. Qualora il ricevitore incorporato nella centrale non fosse in grado di ricevere le segnalazioni di tutti i sensori installati, è consigliabile aggiungere uno o più ricevitori radio collegabili su BUS 485 (fino a un massimo di due). In tal caso, occorre specificare, per ogni sensore, il ricevitore incaricato di gestirne le segnalazioni.

Ogni sensore radio è identificato da un numero, da 1 a 56, corrispondente a una zona fisica sulla centrale. Dopo aver selezionato il sensore, da 1 a 56, è possibile verificare se un ricetrasmittitore è già memorizzato in questa posizione. Premendo ulteriormente il tasto “OK” si accede al relativo sottomenù di “**Programmazione dei parametri**”.

SENS.1  
1)CODICE

**Codice sensore:** consente di digitare direttamente le otto cifre del codice che identifica il sensore da programmare, riportato sul sensore stesso e/o sul suo imballo, senza dover effettuare operazioni di apprendimento.

In questa modalità, è possibile, inoltre, rimuovere un sensore già programmato cancellandone il codice in questione.

SENS.1  
2)APPENDIM.

**Apprendimento:** consente di programmare un sensore radio mediante apprendimento diretto del suo codice identificativo, a 8 cifre, attraverso la trasmissione di una segnalazione di quel sensore.

**Nota:** utilizzare questa modalità preferibilmente in caso di smarrimento del codice, perché la programmazione di questi parametri necessita del programmatore CombiTEC. Durante l'apprendimento, si consiglia di spegnere gli altri sensori.

L'attivazione di questa funzione avvia una temporizzazione di 60 secondi entro cui:

- spegnere il sensore rimuovendone la batteria;
- reinsierirla per avviare la procedura di inizializzazione dello stesso (si faccia riferimento al manuale del sensore specifico);
- attendere la conferma dell'avvenuta memorizzazione sul display della tastiera LCD.

SENS.1  
3)LIV.SEGNALE

**Livello segnale:** consente di visualizzare, in scala da 1 a 8, l'intensità del segnale sul ricevitore di una segnalazione di allarme da quel sensore. In fase di installazione è consigliabile che tale valore sia superiore o al più uguale al valore del livello di rumore RF sul ricevitore in questione.

È possibile “fissare” tale valore sul display della tastiera LCD (fino alla pressione del tasto “CLR” o alla ricezione di un'altra segnalazione). Premere ripetutamente il tasto “BYP” per abilitare (una lettera B compare in basso a sinistra sul display) o disabilitare questa opzione.

SENS.1  
4)MODULO RF

**Ricevitore:** consente di programmare il ricevitore radio incaricato di gestire le segnalazioni di questo sensore. Digitare “0” per indicare il ricevitore base incorporato nella centrale (default ) o l’indirizzo, da 1 a 2, per i ricevitori su BUS 485. In caso di utilizzo di più ricevitori, selezionare quello che è in grado di ricevere meglio le segnalazioni del sensore.

SENS.1  
5)SUPERVISIONE

**Supervisione:** la centrale è in grado di supervisionare in maniera continua il funzionamento di un ricetrasmittitore e di fornire una segnalazione di guasto se non riceve più segnalazioni da quel sensore entro un intervallo di tempo programmabile.

Questa opzione consente di abilitare la segnalazione e di guasto in caso di mancata supervisione, o di disabilitarla (in tal caso è solo memorizzata in archivio eventi).

SENS.1  
6)DUR.SUPERVIS.

Consente di programmare il numero di ping, da 1 a 15 (default 3). L’intervallo di ping di supervisione rappresenta il tempo trascorso tra una segnalazione inviata da quel sensore e la successiva ed è possibile programmarlo solo da programmatore CombiTEC.

Il tempo di supervisione è pari al numero di ping programmati moltiplicato per la l’intervallo di ping e rappresenta la durata massima in cui la centrale può non ricevere consecutivamente dal quel sensore alcuna trasmissione prima di segnalare il guasto di mancata supervisione

Evitare un tempo di supervisione molto breve, soprattutto per quei sensori collocati in maniera più critica rispetto al ricevitore, per non incorrere in segnalazioni continue e fuorvianti di mancata supervisione.

PARAMETRI RADIO  
3)VERIF.SENSORE

Premendo il tasto “3” dal sottomenù principale di “**Programmazione dei parametri radio**”, è possibile verificare se un determinato sensore radio risulta già programmato e, in caso affermativo, in quale posizione di memoria da 1 a 56. L’attivazione di questa funzione avvia una temporizzazione di 60 secondi entro cui è necessario attivare il sensore da verificare, alla trasmissione di una segnalazione. Attendere, quindi, la conferma sul display della tastiera LCD.

#### • Programmazione verifica radiocomandi

PARAMETRI RADIO  
4)GEST.RADIOCOM

Premendo il tasto “4” dal sottomenù principale di “**Programmazione dei parametri radio**”, è possibile programmare i radiocomandi e i relativi parametri di funzionamento.

La centrale è in grado di gestire fino a un massimo di 16 radiocomandi, utili per operazioni di inserimento/disinserimento della centrale, attivazione/disattivazione di telecomandi, etc. Qualora sia necessario estendere la copertura radio di un radiocomando, per poter comandare la centrale da più punti del sito in cui è realizzato l’impianto di allarme, è consigliabile aggiungere uno o più ricevitori radio su BUS 485 (fino a un massimo di due) dislocati in modo da poter ricevere la segnalazione del radiocomando da tutti i punti più lontani previsti dall’installazione.

Ogni radiocomando è identificato da un numero, da 1 a 16, corrispondente alla posizione in memoria sulla centrale in cui sono memorizzati i parametri.

Dopo aver selezionato la posizione da 1 a 16, è possibile verificare se un radiocomando è già memorizzato in questa posizione. Premendo ulteriormente il tasto “OK” si accede al relativo sottomenù di programmazione dei parametri.

RADIOC. 1  
1)CODICE

**Codice radiocomando:** consente di digitare direttamente le otto cifre del codice che identifica il radiocomando da programmare, riportato sul radiocomando stesso e/o sul suo imballo, senza dover effettuare operazioni di apprendimento.

In questa modalità, è possibile, inoltre, rimuovere un radiocomando già programmato cancellandone il codice in questione.

RADIOC. 1  
2)APPENDIM.

**Apprendimento:** consente di programmare un radiocomando mediante apprendimento diretto del suo codice identificativo, a 8 cifre, attraverso una trasmissione da quel radiocomando.

**Nota: utilizzare questa modalità preferibilmente in caso di smarrimento del codice, perché la programmazione di questi parametri necessita del programmatore CombiTEC.**

L’attivazione di questa funzione avvia una temporizzazione di 60 secondi entro cui premere uno dei quattro tasti del radiocomando da memorizzare e attendere la conferma dell’avvenuta memorizzazione sul display della tastiera LCD.

RADIOC. 1  
3)LIVEL.SEGNALE

**Livello segnale:** consente di visualizzare, in scala da 1 a 8, l’intensità del segnale sul ricevitore di una trasmissione da quel radiocomando. In fase di installazione è consigliabile che tale valore sia superiore o al più uguale al valore del livello di rumore RF sul ricevitore in questione.

È possibile “fissare” tale valore sul display della tastiera LCD (fino alla pressione del tasto “CLR” o alla ricezione di un’altra segnalazione). Premere ripetutamente il tasto “BYP” per abilitare (una lettera B compare in basso a sinistra sul display) o disabilitare questa opzione.

RADIOC. 1  
4)DESCRIZIONE

Consente di inserire, tramite tastiera alfanumerica, una etichetta di testo descrittiva del radiocomando in questione che più specificatamente lo identifichi all’interno della centrale (max 16 caratteri).



RADIOC. 1  
5)OPZIONI

OPZIONI R1  
--

Consente di abilitare le seguenti opzioni relative al radiocomando:

**1. SMS inserimento disinserimento:** consente di abilitare l'invio del messaggio SMS di avviso inserimento/disinserimento da parte di questo radiocomando ai numeri programmati con indicazione del radiocomando che ha eseguito l'operazione.

Premere ripetutamente il tasto "1" per abilitare (x) o disabilitare (.) questa opzione.

**2. Temporaneo:** consente di rendere questo radiocomando "temporaneo". In tal caso, il radiocomando è sempre disabilitato (non viene riconosciuto dalla centrale) e può essere abilitato solo in determinate fasce orarie tramite programmatore orario.

Premere ripetutamente il tasto "2" per abilitare (x) o disabilitare (.) questa opzione.

RADIOC. 1  
6)TASTI FUNZ.

Per ognuno dei quattro tasti del radiocomando è possibile programmare una funzione specifica sulla centrale (inserimento, disinserimento, attivazione/disattivazione comandi, etc.).

Dopo aver selezionato uno dei quattro tasti, in base al proprio colore (rosso, verde, blu, giallo) si accede al relativo sottomenù di programmazione.

TASTO ROSSO  
1)FUNZIONE

Consente di associare al tasto del radiocomando in questione una funzione secondo quanto riportato nella tabella seguente:

Funzione tasto	Descrizione
Nessuna	Il tasto è disabilitato e non esegue alcuna funzione.
Inserimento	Il tasto esegue l'inserimento delle aree programmate.
Disinserimento	Il tasto esegue il disinserimento delle aree programmate.
Inserimento/ disinserimento	Il tasto esegue alternativamente l'inserimento/disinserimento delle aree programmate.
Interrogazione	Il tasto esegue l'interrogazione dello stato della centrale in merito alle aree programmate.
Telecomando	Il tasto esegue alternativamente l'attivazione/disattivazione del telecomando associato all'uscita filare programmata.
Uscita attuatore	Il tasto esegue alternativamente l'attivazione/disattivazione dell'uscita dell'attuatore radio programmata.
Rapina	Il tasto attiva una segnalazione di antirapina.

TASTO ROSSO  
2)PARAM.FUNZ.

Consente di associare un parametro, in base alla funzione programmata, per quel tasto del radiocomando secondo quanto riportato nella tabella seguente:

Funzione tasto	Parametro associato
Nessuna	Non disponibile
Inserimento	Programmare le aree che quel tasto deve inserire. Premere i tasti da "1" a "6" per aggiungere (x) o escludere (.) una delle aree da 1 a 6.
Disinserimento	Programmare le aree che quel tasto deve disinserire. Premere i tasti da "1" a "6" per aggiungere (x) o escludere (.) una delle aree da 1 a 6.
Inserimento/ disinserimento	Programmare le aree che quel tasto deve alternativamente inserire/disinserire. Premere i tasti da "1" a "6" per aggiungere (x) o escludere (.) una delle aree da 1 a 6.
Interrogazione	Programmare le aree che quel tasto deve interrogare per conoscerne lo stato. Premere i tasti da "1" a "6" per aggiungere (x) o escludere (.) una delle aree da 1 a 6.
Telecomando	Programmare l'uscita, da 1 a 8, corrispondente al telecomando da attivare/disattivare.
Uscita attuatore	Programmare l'uscita, da 1 a 26 dell'attuatore radio da attivare/disattivare secondo la modalità riportata nel capitolo Programmazione comunicatore - Programmazione numeri telefonici Comandi clip attuatori.
Rapina	Programmare le aree allarmate dall'attivazione della segnalazione di antirapina. Premere i tasti da "1" a "6" per aggiungere (x) o escludere (.) una delle aree da 1 a 6.

Il LED tricolore sul radiocomando si accende in funzione della risposta della centrale all'operazione eseguita, secondo quanto riportato nella tabella seguente:

Funzione eseguita	Accensione LED sul radiocomando
Inserimento	<ul style="list-style-type: none"> <li>• rosso fisso: impianto inserito</li> <li>• rosso lampeggiante: impianto inserito con zone aperte (inserimento forzato)</li> <li>• verde lampeggiante: inserimento non eseguito (a causa, ad esempio, di una zona aperta)</li> </ul>
Disinserimento	<ul style="list-style-type: none"> <li>• verde fisso: impianto disinserito</li> </ul>
Interrogazione stato impianto	<ul style="list-style-type: none"> <li>• rosso fisso: impianto inserito</li> <li>• rosso lampeggiante: impianto parzialmente inserito</li> <li>• verde fisso: impianto disinserito</li> <li>• verde lampeggiante: impianto disinserito con zone aperte</li> </ul>
Telecomando/Uscita attuatore	<ul style="list-style-type: none"> <li>• rosso fisso: comando attivato</li> <li>• verde fisso: comando disattivato</li> </ul>
Antirapina	<ul style="list-style-type: none"> <li>• rosso fisso: segnalazione attivata</li> </ul>

TASTO ROSSO

3)OPZIONI

OPZIONI

RR1

--

Consente di abilitare le seguenti opzioni relative al tasto del radiocomando, e in base alla funzione programmata:

**1. Segnalazione sirene ins/dis (solo per funzioni tasto inserimento, disinserimento, inserimento/disinserimento):** premere ripetutamente il tasto "1" per abilitare(x) o disabilitare(.) la segnalazione sonora di inserimento/disinserimento dalle sirene programmate sulle aree associate.

Attiva sirena (solo per funzione tasto rapina): premere ripetutamente il tasto "1" per abilitare(x) o disabilitare(.) la segnalazione sonora tramite sirena (per il tempo pari alla durata sirena programmata) durante l'allarme di antirapina (segnalazione di antipanico).

**2. Inserimento forzato (solo per funzioni tasto inserimento e inserimento/disinserimento):** premere ripetutamente il tasto "2" per abilitare(x) o disabilitare(.) il tasto ad eseguire l'inserimento forzato, in caso di zone aperte durante l'inserimento.

RADIOC. 1

7)AUDIO INS/DIS

Consente di abilitare l'invio di messaggi guida vocale, tramite altoparlante incorporato e/o remoto, durante le operazioni di inserimento/disinserimento da quel radiocomando.

PARAMETRI RADIO

5)VERIF.RADIOC.

Premendo il tasto "5" dal sottomenù principale di "**Programmazione dei parametri radio**", è possibile verificare se un determinato radiocomando risulta già programmato e, in caso affermativo, in quale posizione di memoria da 1 a 16. L'attivazione di questa funzione avvia una temporizzazione di 60 secondi entro cui è necessario premere uno dei quattro tasti del radiocomando da verificare. Attendere, quindi, la conferma sul display della tastiera LCD.

### • Programmazione e verifica attuatori radio

PARAMETRI RADIO

6)GEST.ATTUAT.

Premendo il tasto "6" dal sottomenù principale di "**Programmazione dei parametri radio**", è possibile programmare gli attuatori radio e i relativi parametri di funzionamento.

La centrale **WILMA FAST** è in grado di attivare/disattivare fino a un massimo di 24 attuatori.

L'attivazione/disattivazione dell'uscita di un attuatore, in genere, occupa lo stesso canale radio utilizzato dalle segnalazioni dei ricetrasmittitori (sensori, contatti, etc.).

In caso di impianti costituiti da molti ricetrasmittitori e attuatori potrebbe essere utile disaccoppiarli, utilizzando, per la gestione delle attuazioni, un ricevitore separato su BUS 485 programmato su di una frequenza fissa differente da quella utilizzata dal ricevitore che gestisce le segnalazioni di allarme.

Ogni attuatore radio è identificato da un numero, da 1 a 8, corrispondente alla posizione di memoria sulla centrale in cui sono memorizzati i parametri.

Dopo aver selezionato la posizione da 1 a 8, è possibile verificare se un attuatore è già memorizzato in questa posizione. Premendo ulteriormente il tasto "OK" si accede al relativo sottomenù di "**Programmazione dei parametri**".

ATTUAT. 1

1)CODICE

**Codice attuatore:** consente di digitare direttamente le otto cifre del codice che identifica l'attuatore da programmare, riportato sullo stesso e/o sul suo imballo, senza dover effettuare operazioni di apprendimento. In questa modalità, è possibile, inoltre, rimuovere un attuatore già programmato cancellandone il codice in questione.

ATTUAT. 1

2)APPRENDIM.

**Apprendimento:** consente di programmare un attuatore mediante apprendimento diretto del suo codice identificativo, a 8 cifre, attraverso una trasmissione radio.

**Nota: utilizzare questa modalità preferibilmente in caso di smarrimento del codice, perchè la programmazione di questi parametri necessita del programmatore CombiTEC.**

L'attivazione di questa funzione avvia una temporizzazione di 60 secondi entro cui spegnere e, quindi, rialimentare l'attuatore da memorizzare. Attendere la conferma dell'avvenuta memorizzazione sul display della tastiera LCD.

ATTUAT. 1  
3)LIV.SEGNALE

**Livello segnale:** consente di visualizzare, in scala da 1 a 8, l'intensità del segnale sul ricevitore di una trasmissione da quell'attuatore. Per eseguire questa verifica occorre attivare una trasmissione dall'attuatore spegnendolo e, quindi, rialimentandolo.

In fase di installazione è consigliabile che tale valore sia superiore o al più uguale al valore del livello di rumore RF sul ricevitore in questione. È possibile "fissare" tale valore sul display della tastiera LCD (fino alla pressione del tasto "CLR" o alla ricezione di un'altra segnalazione). Premere ripetutamente il tasto "BYP" per abilitare (una lettera B compare in basso a sinistra sul display) o disabilitare questa opzione.

ATTUAT. 1  
4)MODULO RF

**Ricevitore:** consente di programmare il ricevitore radio incaricato di gestire le attivazioni/disattivazioni delle uscite di questo attuatore.

Digitare "0" per indicare il ricevitore base incorporato nella centrale (default) o l'indirizzo, da 1 a 2, per i ricevitori su BUS 485.

In caso di utilizzo di più ricevitori, selezionare quello che è in grado di raggiungere via radio in modo più efficace l'attuatore.

ATTUAT. 1  
5)PARAMETRI

Consente di programmare i parametri di funzionamento relativi alle uscite dell'attuatore.

PARAMETRI A1  
1)TIPO ATTUAT.

Programmare il tipo di attuatore in questione tra quello a singola uscita e a due uscite.

In caso di attuatore a singola uscita:

PARAMETRI A1  
2)PARAM.USCITA

Consente di accedere al sottomenù relativo di "Programmazione dei parametri".

PARAM.USCITA A1  
1)ABILITA

**Abilita:** consente di abilitare o meno l'utilizzo di questo comando.

PARAM.USCITA A1  
2)DESCRIZIONE

**Descrizione:** consente di inserire una etichetta di testo descrittiva del comando in questione (max 16 caratteri).

PARAM.USCITA A1  
3)OPZIONI

Consente di programmare le seguenti opzioni relative all'uscita:

**1. Dimmerabile:** consente, in caso di utilizzo di carichi dimmerabili, di attivare questa uscita su più livelli (da 1 a 7) di potenza. Premere ripetutamente il tasto "1" per abilitare (x) o disabilitare (.) questa opzione.

**2. Funzione clip:** premere ripetutamente il tasto "2" per abilitare (x) o disabilitare (.) la funzione clip (attivazione dell'uscita a costo zero). In questo caso occorre programmare i numeri telefonici per eseguire la funzione clip su questo comando radio.

OPZIONI A1  
--

PARAM.USCITA A1  
5)TIPO COMANDO

Consente di associare all'uscita dell'attuatore un numero, da 0 a 10, identificativo del comando in questione secondo quanto riportato nella tabella al capitolo «Programmazione uscite - Programmazione telecomando - Tipo comando».

Tale numero consente di effettuare raggruppamenti di comandi in base al tipo (ad esempio, tutti i comandi che accendono le luci) e di assegnare una icona pertinente sui dispositivi di comando di tipo grafico opzionali.

PARAM.USCITA A1  
6)MESS. FONIA

Consente di programmare due messaggi vocali di «comando attivato» e «comando disattivato», indicanti lo stato attuale di quel comando nei menù guida vocali, locali o remoti, di esecuzione comandi.

In caso di attuatore a due uscite:

PARAM.USCITA A1  
2)PARAMETRI U1

PARAM.USCITA A1  
3)PARAMETRI U2

Consentono di accedere ai sottomenù di programmazione dei parametri relativi all'uscita in questione.

PARAMETRI U1 A1  
1)ABILITA

**Abilita:** consente di abilitare o meno l'utilizzo di questa uscita dell'attuatore.

PARAMETRI U1 A1  
2)DESCRIZIONE

**Descrizione:** consente di inserire una etichetta di testo descrittiva del comando in questione (max 16 caratteri).

PARAMETRI U1 A1  
3)OPZIONI

OPZIONI U1 A1  
--

Consente di programmare le seguenti opzioni relative all'uscita:

**1. Tipo uscita:** consente di programmare la modalità di attivazione dell'uscita tra le seguenti:

- Bistabile: l'uscita si attiva e rimane nello stato attivato fino alla successiva richiesta di disattivazione.
- Impulsiva: l'uscita si attiva per il tempo programmato (si veda Durata impulso, qui di seguito) al termine del quale torna nello stato di riposo.

Premere ripetutamente il tasto "1" per selezionare il tipo di uscita bistabile ( ) o impulsiva (x).

**2. Funzione clip:** premere ripetutamente il tasto "2" per abilitare (x) o disabilitare ( ) la funzione clip (attivazione dell'uscita a costo zero). In questo caso occorre programmare i numeri telefonici per eseguire la funzione clip su questo comando radio.

PARAMETRI U1 A1  
4)DURATA

**Durata impulso:** in caso di uscita programmata come impulsiva, consente di programmare la durata di attivazione, da 1 a 240 secondi.

PARAMETRI U1 A1  
5)TIPO COMANDO

Consente di associare all'uscita dell'attuatore un numero, da 0 a 10, identificativo del comando in questione secondo quanto riportato nella tabella al capitolo «Programmazione uscite - Programmazione telecomando - Tipo comando».

Tale numero consente di effettuare raggruppamenti di comandi in base al tipo (ad esempio, tutti i comandi che accendono le luci) e di assegnare una icona pertinente sui dispositivi di comando di tipo grafico opzionali.

PARAMETRI U1 A1  
6)MESS.FONIA

Consente di programmare due messaggi vocali di «comando attivato» e «comando disattivato», indicanti lo stato attuale di quel comando nei menù guida vocali, locali o remoti, di esecuzione comandi.

PARAMETRI RADIO  
7)VER.ATTUATORI

Premendo il tasto "7" dal sottomenù principale di «Programmazione dei parametri radio», è possibile verificare se un determinato attuatore risulta già programmato e, in caso affermativo, in quale posizione di memoria da 1 a 8. L'attivazione di questa funzione avvia una temporizzazione di 60 secondi entro cui è necessario spegnere e, quindi, rialimentare l'attuatore da verificare. Attendere, quindi, la conferma sul display della tastiera LCD.

#### • Programmazione e verifica sirene radio

PARAMETRI RADIO  
8)GEST.SIRENE

Premendo il tasto "\*" dal sottomenù principale di programmazione dei parametri radio, è possibile programmare le sirene radio e i relativi parametri di funzionamento.

La centrale **WILMA FAST** è in grado di attivare fino a un massimo di 4 sirene radio tramite il ricevitore integrato e dai ricevitori su BUS 485. Ogni sirena radio è identificata da un numero, da 1 a 4, corrispondente alla posizione in memoria sulla centrale in cui sono memorizzati i relativi parametri.

Dopo aver selezionato la posizione da 1 a 4, è possibile verificare se una sirena è già memorizzata in quella posizione. Premendo ulteriormente il tasto "OK" si accede al relativo sottomenù di programmazione dei parametri.

SIRENA 1  
1)CODICE

**Codice sirena:** consente di digitare direttamente le otto cifre del codice che identifica la sirena radio da programmare, riportato sulla sirena stessa e/o sull'imballo, senza dover effettuare operazioni di apprendimento. In questa modalità è possibile, inoltre, rimuovere una sirena già programmata cancellandone il codice in questione.

SIRENA 1  
2)APPRENDIM.

**Apprendimento:** consente di programmare una sirena mediante apprendimento diretto del suo codice identificativo, a 8 cifre, attraverso una trasmissione radio da quella sirena.

**Nota: utilizzare questa modalità preferibilmente in caso di smarrimento del codice, perchè la programmazione di questi parametri necessita del programmatore CombiTEC.**

L'attivazione di questa funzione avvia una temporizzazione di 60 secondi entro cui occorre spegnere e, quindi, riaccendere la sirena da memorizzare. Alla sua riaccensione la sirena invia una segnalazione radio verso la centrale che ne consente l'apprendimento del codice. Attendere, quindi, la conferma dell'avvenuta memorizzazione sul display della tastiera filare.

SIRENA 1  
3)LIV.SEGNALE

**Livello segnale:** consente di visualizzare, in scala da 1 a 8, l'intensità del segnale sulla centrale di una trasmissione da quella sirena. Per attivare una segnalazione della sirena, occorre spegnere e riaccendere la sirena o agire sul suo interruttore di tamper.

In fase di installazione è consigliabile che tale valore sia superiore o uguale al valore del rumore RF sul ricevitore. È possibile "fissare" tale valore sul display della tastiera (fino alla pressione del tasto "CLR" o alla ricezione di un'altra segnalazione). Premere ripetutamente il tasto "BYP" per abilitare (il carattere B compare in basso a sinistra sul display) o disabilitare questa opzione.

SIRENA 1  
4)MODULO RF

**Ricevitore:** è possibile programmare il ricevitore radio che gestisce questa sirena radio (sia nella attivazione che nella ricezione delle sue segnalazioni) tra quello integrato nella centrale (valore 0) e quelli disponibili su BUS 485 (valori 1 e 2).

SIRENA 1  
5)SUPERVISIONE

**Supervisione:** la centrale è in grado di supervisionare in maniera continua il funzionamento di una sirena e di fornire una segnalazione di guasto se non riceve più segnalazioni dalla sirena nell'intervallo di tempo programmato. Questa opzione consente di abilitare la segnalazione di guasto in caso di mancata supervisione, o di disabilitarla (in tale caso è solo memorizzata in archivio eventi).

SIRENA 1  
6)DUR.SUPERV.

**Durata supervisione:** consente di programmare il numero di ping, da 1 a 15 (default 3). L'intervallo di ping di supervisione rappresenta il tempo trascorso tra una segnalazione inviata da quella sirena e la successiva ed è possibile programmarlo solo da programmatore CombiTEC. Il tempo di supervisione è pari al numero di ping programmati moltiplicato per la l'intervallo di ping e rappresenta la durata massima in cui la centrale può non ricevere consecutivamente da quella sirena alcuna trasmissione prima di segnalare il guasto di mancata supervisione. Evitare un tempo di supervisione molto breve per non incorrere in segnalazioni continue e fuorvianti di mancata supervisione.

SIRENA 1  
7)OPZIONI

Consente di abilitare le seguenti opzioni relative alla sirena radio in questione:

**1. Manomissione:** premere ripetutamente il tasto "1" per abilitare (x) o disabilitare (.) la gestione, da parte della centrale, della segnalazione di manomissione (antiapertura e/o antistrappo) inviata dalla sirena.

Disabilitando tale opzione, la segnalazione di manomissione viene solo memorizzata in archivio eventi.

**2. Inserimento resta:** premere ripetutamente il tasto "2" per abilitare (x) o disabilitare (.) l'attivazione della sirena in caso di allarme su inserimento di tipo "resta" delle aree programmate.

OPZIONI S1  
x x

SIRENA 1  
8)AREE

**Aree:** consente di programmare le aree associate alla sirena. La sirena si attiva in caso di allarme di una zona appartenente alle aree programmate o, più in generale, in caso di allarme di quelle aree.

SIRENA 1  
9)SELEZ.TONO

**Tono sirena:** consente di selezionare una tra le otto possibili differenti modalità di suono della sirena.

SIRENA 1  
9)VERIF.SIRENE

Premendo il tasto "#" dal sottomenù principale di "**Programmazione dei parametri radio**", è possibile verificare se una determinata sirena risulta già programmata e, in caso affermativo, in quale posizione di memoria da 1 a 4.

L'attivazione di questa funzione avvia una temporizzazione di 60 secondi entro cui è necessario spegnere e riaccendere la sirena da verificare.

Attendere, quindi, la conferma sul display della tastiera filare LCD.

## 5.8 Programmazione segnalazioni speciali

PAROGR.TECNICA  
2)SEGNAL.SPECIALI

Dal menù principale di "**Programmazione**" premere "2" per selezionare il sottomenù "**Segnalazioni speciali**" per la programmazione dei parametri necessari per tutte le altre segnalazioni che la centrale è in grado di gestire oltre all'allarme dei sensori configurati.

Per ognuna delle segnalazioni qui sotto riportate è possibile abilitare le opzioni di invio di un messaggio fonia e/o di un messaggio SMS ai numeri programmati.

La disabilitazione di una di queste opzioni ha priorità rispetto a quanto programmato per i numeri telefonici: se l'opzione di invio messaggio fonia (o SMS) è disabilitata, la segnalazione di allarme in fonia (o SMS) non è eseguita anche se i numeri telefonici programmati hanno gli eventi corrispondenti associati (si veda il capitolo di *Programmazione dei numeri telefonici*).

### • Manomissione

SEGNALAZ.SPECIALI  
1)MANOMISSIONE

Riguarda la gestione delle segnalazioni qui sotto riportate:

1. manomissione (tamper) dei sensori configurati in centrale (radio e filari);
2. accecamento (antimascheramento) dei sensori collegati sui morsetti di zona, dotati di questa funzione e per i quali è stata programmata opportunamente la terminazione di linea in triplo bilanciamento;
3. manomissione della centrale segnalata dall'apertura del relativo switch di tamper;
4. manomissione delle eventuali tastiere radio configurate (attualmente non disponibile);
5. manomissione di moduli di espansione su BUS 485 dotati di un eventuale switch o contatto o uscita relativa di segnalazione di tamper;
6. mancata comunicazione con un modulo satellite a causa di un taglio fili o corto circuito o guasto su BUS 485. Tale segnalazione è sempre attiva ad impianto inserito e disinserto.

OPZIONI MA  
x x x

- 1. Messaggio fonia:** premere ripetutamente il tasto “1” per abilitare (x) o disabilitare ( ) l’invio delle chiamate fonia di segnalazione di manomissione ai numeri telefonici programmati. Il messaggio fonia inviato ai numeri telefonici non è modificabile da programmazione e contiene l’indicazione dettagliata dell’evento che ha causato la segnalazione (la zona, il modulo espansione, etc.).
- 2. Messaggio SMS:** premere ripetutamente il tasto “2” per abilitare (x) o disabilitare ( ) l’invio dei messaggi SMS di segnalazione di manomissione ai numeri telefonici programmati. Il messaggio SMS inviato ai numeri telefonici non è modificabile da programmazione e contiene l’indicazione dettagliata dell’evento che ha causato la segnalazione (la zona, il modulo espansione, etc.).
- 3. Segnalazione sonora:** premere ripetutamente il tasto “3” per abilitare (x) o disabilitare ( ) l’attivazione della sirena durante una segnalazione di tamper.

#### • Batteria scarica

SEGNALAZ.SPEC.  
1)BATT.SCARICA

Riguarda la gestione della segnalazione di batteria scarica della centrale, in caso di mancanza rete elettrica.

- 1. Messaggio fonia:** premere ripetutamente il tasto “1” per abilitare (x) o disabilitare ( ) l’invio delle chiamate fonia di segnalazione di anomalia batteria ai numeri telefonici programmati. Il messaggio fonia inviato ai numeri telefonici non è modificabile da programmazione e contiene l’indicazione dettagliata dell’evento che ha causato la segnalazione.
- 2. Messaggio SMS:** premere ripetutamente il tasto “2” per abilitare (x) o disabilitare ( ) l’invio dei messaggi SMS di segnalazione di anomalia batteria ai numeri telefonici programmati. Il messaggio SMS inviato ai numeri telefonici non è modificabile da programmazione e contiene l’indicazione dettagliata dell’evento che ha causato la segnalazione.
- 3. Segnalazione sonora:** premere ripetutamente il tasto “3” per abilitare (x) o disabilitare ( ) l’attivazione del bip di segnalazione sulle tastiere.

OPZIONI BS  
x x x

#### • Assenza rete

SEGNALAZ.SPEC.  
3)ASSENZA RETE

In caso di mancanza rete elettrica a 230 V, la Centrale fornisce un avviso immediato (entro alcuni secondi) di Anomalia sistema sulle tastiere.

La segnalazione remota, fonia e SMS, insieme alla eventuale segnalazione sonora di bip intermittente, di assenza rete elettrica può essere ritardata di un tempo pari al ritardo di segnalazione programmato (se la condizione di avaria perdura oltre questo tempo).

OPZIONI AR  
x x x

- 1. Messaggio fonia:** premere ripetutamente il tasto “1” per abilitare (x) o disabilitare ( ) l’invio delle chiamate fonia di segnalazione di assenza rete elettrica ai numeri telefonici programmati. Il messaggio fonia inviato ai numeri telefonici non è modificabile da programmazione.
- 2. Messaggio SMS:** premere ripetutamente il tasto “2” per abilitare (x) o disabilitare ( ) l’invio dei messaggi SMS di segnalazione di assenza rete elettrica ai numeri telefonici programmati. Il messaggio SMS inviato ai numeri telefonici non è modificabile da programmazione.
- 3. Segnalazione sonora:** premere ripetutamente il tasto “3” per abilitare (x) o disabilitare ( ) l’attivazione del bip intermittente di segnalazione sulle tastiere.

RIT.SEGNALAZ. AR  
20 (0-255min)

Programmare il ritardo di segnalazione di assenza rete elettrica da 1 a 255 minuti (default 20 min). Programmare questo parametro a 0 per disabilitare la segnalazione remota.

#### • Rapina

SEGNALAZ.SPEC.  
4)RAPINA

La segnalazione di rapina può essere attivata nei modi qui sotto riportati:

- pressione contemporanea e prolungata (circa 1 sec) dei tasti “1” e “3” sulla tastiera (radio o filare);
- pressione contemporanea e prolungata (circa 1 sec) dei tasti “4” e “6” sulla tastiera (radio o filare) con attivazione della sirena (funzione antipanico);
- pressione di un tasto sul radiocomando 868 del ricevitore BUS programmato come antirapina.

L’attivazione di una zona programmata come “Rapina”, invece, non segue le modalità qui impostate, ma quelle programmate nei parametri zona, con, in aggiunta, l’attivazione delle eventuali uscite programmate ad attivarsi in caso di evento “Rapina”.

La segnalazione remota di rapina può essere ritardata di un tempo pari al ritardo di segnalazione programmato. Durante tale ritardo è possibile digitare il codice Master per annullare la stessa.

L’attivazione di una eventuale sirena (funzione antipanico), invece, avviene istantaneamente.

OPZIONI RA  
x x

**1. Messaggio fonia:** premere ripetutamente il tasto “1” per abilitare (x) o disabilitare ( ) l’invio delle chiamate fonia di segnalazione di rapina ai numeri telefonici programmati. Il messaggio fonia inviato ai numeri telefonici non è modificabile da programmazione.

**2. Messaggio SMS:** premere ripetutamente il tasto “2” per abilitare (x) o disabilitare ( ) l’invio dei messaggi SMS di segnalazione di rapina ai numeri telefonici programmati. Il messaggio SMS inviato ai numeri telefonici non è modificabile da programmazione.

RIT.SEGNALAZ RA  
0 (0-255sec)

Programmare il ritardo della segnalazione di rapina da 1 a 255 secondi. Programmare questo parametro a 0 per rendere istantanea la segnalazione remota.

## • Coercizione

SEGNALAZ.SPEC.  
5)COERCIZIONE

La segnalazione di coercizione può essere attivata nei modi qui riportati:

1. disinserimento tramite codice utente la cui ultima cifra è incrementata di una unità (se l’ultima cifra è 9, la cifra incrementata è la cifra 0). Ad esempio se il codice utente è “654321”, il corrispondente codice di coercizione è “654322”;
2. disinserimento tramite codice utente per cui è abilitata l’opzione “**Doppio disinserimento**”;
3. disinserimento tramite chiave BUS per la quale è abilitata l’opzione “**Coercizione**” (doppio disinserimento).

La segnalazione remota di coercizione può essere ritardata di un tempo pari al ritardo di segnalazione programmato. Durante tale ritardo è possibile digitare lo stesso codice (oppure inserire la stessa chiave sull’inseritore bus) che ne ha attivato la segnalazione per annullare la stessa. Nei casi ai punti 2 e 3, in cui è sempre previsto l’annullamento della coercizione, se tale ritardo di segnalazione programmato risultasse inferiore a 20 secondi, l’intervallo di tempo entro cui è possibile annullare la coercizione viene comunque impostato sui 20 secondi.

È inoltre possibile annullare la segnalazione di coercizione attivata da una chiave BUS inserendo da tastiera, entro il tempo stabilito, un codice utente di disinserimento abilitato sulle aree disinserite dalla chiave (si veda il capitolo di programmazione dei codici utente e delle chiavi bus), realizzando così la funzione di doppio disinserimento chiave-codice.

OPZIONI CO  
x x

**1. Messaggio fonia:** premere ripetutamente il tasto “1” per abilitare (x) o disabilitare ( ) l’invio delle chiamate fonia di segnalazione di coercizione ai numeri telefonici programmati. Il messaggio fonia inviato ai numeri telefonici non è modificabile da programmazione.

**2. Messaggio SMS:** premere ripetutamente il tasto “2” per abilitare (x) o disabilitare ( ) l’invio dei messaggi SMS di segnalazione di coercizione ai numeri telefonici programmati. Il messaggio SMS inviato ai numeri telefonici non è modificabile da programmazione.

RIT.SEGNALAZ CO  
0 (0-255sec)

Programmare il ritardo della segnalazione di coercizione da 1 a 255 secondi. Programmare questo parametro a 0 per rendere istantanea la segnalazione remota.

## • Avaria generale

SEGNALAZ.SPEC.  
7)AVARIA GEN.

Riguarda la gestione delle segnalazione qui sotto riportate:

1. batteria scarica dei sensori radio;
2. mancata supervisione sensori radio 868;
3. mancata supervisione sirene radio 868.

OPZIONI AV  
x x

**1. Messaggio fonia:** premere ripetutamente il tasto “1” per abilitare (x) o disabilitare ( ) l’invio delle chiamate fonia di segnalazione di avaria ai numeri telefonici programmati. Il messaggio fonia inviato ai numeri telefonici non è modificabile da programmazione e contiene l’indicazione dettagliata dell’evento che ha causato la segnalazione.

**2. Messaggio SMS:** premere ripetutamente il tasto “2” per abilitare (x) o disabilitare ( ) l’invio dei messaggi SMS di segnalazione di avaria ai numeri telefonici programmati. Il messaggio SMS inviato ai numeri telefonici non è modificabile da programmazione e contiene l’indicazione dettagliata dell’evento che ha causato la segnalazione.

## • Ritorno rete

SEGNALAZ.SPEC.  
8)RITORNO RETE

La segnalazione di ritorno rete è attivata in seguito a un ripristino della rete elettrica a 230 V, nel caso in cui fosse stata precedentemente eseguita una segnalazione di assenza rete della stessa.

La segnalazione remota, fonia e SMS, di ritorno rete può essere ritardata di un tempo pari al ritardo di segnalazione programmato.

**1. Messaggio fonia:** premere ripetutamente il tasto “1” per abilitare (x) o disabilitare ( ) l’invio delle chiamate fonia di segnalazione di ritorno rete elettrica ai numeri telefonici programmati. Il messaggio fonia inviato ai numeri telefonici non è modificabile da programmazione.

**2. Messaggio SMS:** premere ripetutamente il tasto “2” per abilitare (x) o disabilitare ( ) l’invio dei messaggi SMS di segnalazione di ritorno rete elettrica ai numeri telefonici programmati. Il messaggio SMS inviato ai numeri telefonici non è modificabile da programmazione.

OPZIONI RR  
x x

RIT.SEGNALAZ. RR  
0 (0-255sec)

Programmare il ritardo di segnalazione di ritorno rete elettrica da 1 a 255 secondi. Programmare questo parametro a 0 per disabilitare la segnalazione remota.

#### • Avaria LTE

SEGNALAZ.SPEC.  
9)AVARIA LTE.

La Centrale esegue un controllo continuo della rete cellulare e del modulo LTE e, in caso di avaria della rete o guasto del modulo, fornisce un avviso immediato sulle tastiere di **"Anomalia sistema"**.

OPZIONI AG  
\_ \_ x

La segnalazione sonora di bip intermittente e l'eventuale attivazione di uscite programmate è, invece, ritardata di un tempo programmabile pari al ritardo di segnalazione (se la condizione di avaria perdura oltre questo tempo).

**3. Segnalazione sonora:** premere ripetutamente il tasto **"3"** per abilitare (x) o disabilitare ( ) l'attivazione del bip intermittente di segnalazione sulle tastiere.

RIT.SEGNALAZ. AG  
20 (0-255min)

Programmare il ritardo di segnalazione dell'avaria LTE da 1 a 255 minuti. Programmare questo parametro a 0 per disabilitare la eventuale segnalazione.

## 5.9 Programmazione comunicatore

PROGR.TECNICA  
3)COMUNICATORE

Dal menù principale di **"Programmazione"** premere **"3"** per selezionare il sottomenù **"Comunicatore"** per accedere al sottomenù relativo alla programmazione dei parametri necessari al funzionamento del comunicatore di rete.

#### • Programmazione numeri telefonici

COMUNICATORE  
1)NUMERI TELEF.

È possibile programmare fino a 9 numeri telefonici di massimo 16 cifre in altrettante memorie telefoniche. Dal menù **"Comunicatore"**, premere **"1"** per selezionare il numero relativo alla memoria telefonica, da 1 a 9, che si vuole programmare.

MEM.TEL.1  
123456789\_

Dopo aver selezionato la memoria telefonica da programmare è possibile inserire o modificare il numero stesso digitando le cifre che lo compongono (max 16 cifre).

È possibile immettere dei caratteri speciali nel numero telefonico secondo quanto riportato nella tabella a pagina seguente:

Combinazione di tasti da digitare	Funzione
#3	Si inserisce il carattere *
#4	Si inserisce il carattere #
#5	Si inserisce il carattere I in fondo al numero telefonico, che consente di nascondere, al telefono ricevente, il numero telefonico della centrale durante le chiamate di allarme tramite comunicatore LTE (funzione ID nascosto).

Premere **"OK"** per accedere al relativo sottomenù di programmazione dei parametri associati.

EVENTO FONIA M1  
x x x x x x

Consente di selezionare gli eventi fonia, da 1 a 6, associati alle zone della Centrale, che saranno inviati a quel numero telefonico in caso di allarme delle zone corrispondenti.

Durante un allarme, il comunicatore telefonico della Centrale chiama questo numero telefonico solo nel caso in cui gli è stato associato l'evento della zona che ha provocato l'allarme.

Premere i tasti da **"1"** a **"6"** per aggiungere (x) o escludere ( ) uno degli eventi da 1 a 6.

EVENTO SMS M1  
x x x x x x

Consente di selezionare gli eventi (o messaggi) SMS, da 1 a 6, associati alle zone della Centrale, che saranno inviati a quel numero telefonico in caso di allarme delle zone corrispondenti.

Durante un allarme, il comunicatore telefonico LTE della Centrale invia a questo numero telefonico il messaggio SMS solo nel caso in cui gli è stato associato l'evento SMS della zona che ha provocato l'allarme.

Premere i tasti da **"1"** a **"6"** per aggiungere (x) o escludere ( ) uno degli eventi da 1 a 6.

FONIA SG.SPEC. M1  
x x x x x x x x

Consente di selezionare quali segnalazioni speciali devono essere inviate in fonia al numero telefonico in questione. Durante una segnalazione di allarme speciale, del tipo riportato nel capitolo **Programmazione segnalazioni speciali**, il comunicatore telefonico della Centrale chiama questo numero solo nel caso in cui l'evento speciale è



stato associato allo stesso. Premere ripetutamente i tasti da “1” a “8” per aggiungere (x) o escludere (.) uno degli eventi fonia speciali secondo quanto riportato nella tabella a pagina seguente:

1	Segnalazione fonia di coercizione
2	Segnalazione fonia di rapina
3	Segnalazione fonia di manomissione
4	Segnalazione fonia di batteria scarica
5	Segnalazione di avaria LTE
6	Segnalazione fonia di assenza rete elettrica
7	Segnalazione fonia di ritorno rete elettrica
8	Segnalazione fonia di avaria generale

SMS SG.SPEC. M1  
 x x x x x x x x 1-8 >

Consente di selezionare quali segnalazioni speciali devono essere inviate, tramite messaggio SMS, al numero telefonico in questione.

Durante una segnalazione di allarme speciale, il comunicatore telefonico LTE della Centrale invia a questo numero il messaggio SMS corrispondente solo nel caso in cui l'evento speciale è stato associato allo stesso.

Premere ripetutamente i tasti da “1” a “8” per aggiungere (x) o escludere (.) uno degli eventi speciali del gruppo da 1 a 8. Usare i tasti cursore per passare all'altro gruppo di eventi da 9 a 12 e, quindi, i tasti da 1 a 5 per aggiungere (x) o escludere (.) uno degli eventi del gruppo selezionato secondo quanto riportato nella seguente tabella:

1	Segnalazione SMS di coercizione
2	Segnalazione SMS di rapina
3	Segnalazione SMS di manomissione
4	Segnalazione SMS di batteria scarica
5	Segnalazione SMS di assenza rete elettrica
6	Segnalazione SMS di ritorno rete elettrica
7	Segnalazione SMS di avaria generale
8	Segnalazione SMS di inserimenti/disinserimento
9	Segnalazione SMS di basso credito residuo
10	Segnalazione SMS di scadenza SIM
11	Segnalazione SMS di test
12	Eco di messaggio SMS

Nella tabella precedente si può vedere come, oltre alle segnalazioni speciali, riportate nel capitolo **Programmazione segnalazioni speciali**, è possibile gestire via SMS ulteriori segnalazioni speciali, da 8 a 12, descritte nella tabella seguente:

Segnalazione SMS	Descrizione
Inserimento/ disinserimento	In caso di inserimento/disinserimento è possibile inviare a questo numero un messaggio SMS con informazioni relative alle aree inserite e/o disinserite e all'utente che ha eseguito l'operazione (codice, chiave BUS o radiocomando se abilitati all'invio del messaggio SMS).
Basso credito residuo	Si verifica, in caso di utilizzo di schede SIM LTE prepagate, quando il credito residuo sulla scheda scende al di sotto di un limite di soglia (da 1 a 9 euro) configurabile.
Scadenza SIM	Si verifica al raggiungimento della data di scadenza SIM programmata.
Messaggio di test SMS	Ogni trenta giorni, all'ora programmata, è possibile inviare a questo numero un messaggio SMS di test (di stato in vita) della Centrale.
Eco di messaggi SMS	Un qualsiasi messaggio SMS, ricevuto dal comunicatore LTE e non gestito dalla centrale (non riconosciuto come messaggio di comando) viene inoltrato, via SMS, al numero in questione.

**Nota:** Fare molta attenzione ad abilitare l'invio di "Eco messaggi SMS" ai numeri telefonici programmati. Con questa funzione, un qualsiasi messaggio ricevuto dal comunicatore LTE (e, in particolare, anche quelli inviati dal gestore telefonico di rete) verrà inviato ai numeri telefonici programmati, con la possibilità di scaricare molto rapidamente il credito della scheda SIM abbinata alla Centrale.

ACCESSO REM. M1  
x x

**Accesso remoto:** è possibile autorizzare, in maniera distinta, il numero telefonico a chiamare il numero della scheda SIM della Centrale per accedere al menù di telegestione vocale per comandare il sistema (inserire/disinserire, escludere zone, modificare i numeri telefonici, eseguire telecomandi) e/o ad inviare messaggi SMS di comando (inserimento/disinserimento, telecomandi).

**1. Abilitazione all'accesso remoto fonia:** premere ripetutamente il tasto "1" per abilitare (x) o disabilitare ( ) l'accesso alla telegestione vocale.

**2. Abilitazione all'accesso remoto SMS:** premere ripetutamente il tasto "2" per abilitare (x) o disabilitare ( ) l'accesso remoto SMS. La centrale riconosce solo i messaggi SMS di inserimento/disinserimento o di attivazione/disattivazione telecomandi ricevuti dai numeri abilitati all'accesso remoto SMS.

**Nota:** Per centrali connesse al Cloud Combivox in modalità GSM/LTE l'accesso remoto fonia, anche se abilitato, non è più disponibile.

COM.CLIP M1  
0\_ (0-6)

**Comando clip:** è possibile, chiamando il comunicatore LTE della centrale da questo numero telefonico (squillo a costo zero), l'esecuzione di comandi clip collegati sulle uscite filari.

Programmare il numero dell'uscita, da 1 a 6, corrispondente al comando clip da eseguire.

L'uscita relativa deve essere stata preventivamente programmata come telecomando abilitato alla funzione clip (si veda il capitolo relativo alla **Programmazione delle uscite**).

Programmare tale parametro a 0 per non eseguire comandi clip su uscite filari.

CLIP ATT. M1  
0\_ (0-16)

**Comando clip attuatori:** è possibile, chiamando il comunicatore LTE della centrale da questo numero telefonico (squillo a costo zero), l'esecuzione di comandi clip collegati sugli attuatori radio della centrale da soli o in abbinamento a un eventuale comando clip filare programmato.

Programmare il numero del comando radio relativo da 1 a 16, corrispondente al comando clip da eseguire. In caso di utilizzo di attuatori a singola uscita, programmare il numero dispari corrispondente al numero dell'attuatore programmato (1 per l'attuatore 1, 3 per l'attuatore 2, ..., 15 per l'attuatore 8). In caso di utilizzo di attuatore a due uscite relè, programmare il numero dell'uscita che si intende comandare (1 per l'uscita 1 o 2 per l'uscita 2 dell'attuatore 1, 3 per l'uscita 1 o 4 per l'uscita 2 dell'attuatore 2, ..., 15 per l'uscita 1 o 16 per l'uscita 2 dell'attuatore 8). Programmare tale parametro a 0 per non eseguire comandi clip su uscite degli attuatori radio.

## • Programmazione messaggi fonia

COMUNICATORE  
2)MESSAGGI FONIA

Questo sottomenù consente di ascoltare/registrare i vari messaggi (evento, area, zona, dati utente) che compongono la segnalazione remota in fonia relativa a un allarme di zona.

Si ricordi, invece, che i messaggi in fonia relativi alle segnalazioni speciali (manomissione, batteria scarica, etc.) sono programmati di fabbrica e non sono modificabili da programmazione, in quanto descrittivi in modo particolareggiato dell'evento avvenuto (batteria scarica di un sensore radio, etc.).

Si ricordi, inoltre, che gli stessi messaggi fonia sono programmabili, in modo forse più semplice, via PC, tramite software di programmazione, dopo essere stati registrati tramite microfono collegato allo stesso PC o utilizzando la innovativa funzione di "text to speech" a sintesi vocale, che consente di ottenere un messaggio fonia a partire da un testo scritto.

Dopo aver selezionato il messaggio relativo, premere "\*" per ascoltarlo, premere "#" per registrarne uno nuovo (porsi a una distanza massima di 20 cm dalla tastiera), premere "CLR" per cancellarlo, premere il tasto "CHIME" per regolare il volume di ascolto sulla tastiera.

MESSAGGI FONIA  
1)MESS.EVENTO

È possibile registrare fino a 6 differenti messaggi evento (allarme furto, allarme rapina, etc), della lunghezza massima di circa 8 secondi, associabili liberamente alle varie zone della centrale.

MESSAGGI FONIA  
2)MESS.AREE

È possibile registrare messaggi descrittivi distinti per le singole aree della centrale della lunghezza massima di circa 4 secondi.

Questo messaggio, oltre che a comporre il messaggio fonia di segnalazione allarme zona, viene utilizzato per descrivere l'area nei messaggi guida vocali, in particolare nell'inserimento/disinserimento della centrale da locale, tramite tastiere e inseritore BUS dotati di modulo audio, o da remoto (telegestione vocale).

MESSAGGI FONIA  
3)MESS.ZONE

È possibile registrare messaggi descrittivi distinti per le singole zone della centrale (fino a 36) della lunghezza massima di circa 4 secondi.

Questo messaggio, oltre che a comporre il messaggio fonia di segnalazione allarme zona, viene utilizzato per descrivere la zona nei messaggi guida vocali sulle tastiere, in particolare nel messaggio vocale chime, e nei menù remoti di telegestione vocale.

MESSAGGI FONIA  
4)DATI UTENTE

È possibile registrare un messaggio, comune per tutti i messaggi fonia di segnalazione allarme zona e della lunghezza massima di circa 16 secondi, contenente i dati identificativi dell'ubicazione della centrale o dell'impianto corrispondente.

### • Programmazione parametri di trasmissione del comunicatore

In questa sezione sono riportati tutti i parametri configurabili in merito alla trasmissione di segnalazioni di allarme. Dal menù principale del comunicatore, è possibile programmare i seguenti parametri.

COMUNICATORE  
3)NUM.CHIAMATE

Consente di impostare il numero di volte, da 1 a 9 (default 2), che il comunicatore ripete la sequenza di chiamate fonia a tutti i numeri programmati durante una segnalazione di allarme. Se durante una chiamata viene ricevuta una conferma (tramite pressione del tasto “#” sul telefono ricevente), questo numero non viene più chiamato nei cicli successivi.

COMUNICATORE  
4)RIP.MESSAGGIO

Consente di impostare il numero di ripetizioni, da 1 a 9 (default 3), del messaggio fonia di segnalazione allarme, alla ricezione della risposta da parte del chiamante, in ogni singola chiamata. In caso di ricezione della conferma, tramite pressione del tasto “#” sul telefono ricevente, il messaggio fonia si interrompe immediatamente, con relativa chiusura della chiamata.

COMUNICATORE  
5)NUM.INVIO SMS

Consente di impostare il numero di messaggi SMS, da 1 a 9 (default 1), inviati ad uno stesso numero durante l'intera segnalazione di allarme. Il messaggio SMS (di allarme o segnalazione speciale), se programmato, è inviato ad ogni numero immediatamente prima della chiamata fonia. In caso di ricezione della conferma, tramite pressione del tasto “#” sul telefono ricevente, durante una chiamata fonia, anche i relativi messaggi SMS, eventualmente ancora da trasmettere a quel numero, non saranno più inviati.

### • Programmazione altri parametri di trasmissione/ricezione del comunicatore

COMUNICATORE  
7)ALTRI PARAM.

Consente di programmare ulteriori parametri necessari al funzionamento del comunicatore sia per la trasmissione di segnalazioni di allarme, che per quanto riguarda la gestione della ricezione di chiamate interessate alla telegestione vocale della centrale.

ALTRI PARAMETRI  
3)N.MULTICONTROL

La centrale può essere interrogata e telegestita in modalità automatica con il sistema centralizzato Combivox Multicontrol che ne verifica lo stato di funzionamento, in particolare della sezione LTE del comunicatore con informazioni sul segnale, sul credito residuo della scheda SIM prepagata, etc. Programmare, in tal caso, il numero del modem LTE abbinato al sistema Multicontrol.

ALTRI PARAMETRI  
4)SOGLIA CREDITO

Consente di programmare la soglia, da 1 a 9 euro (default 3 euro), di credito residuo della scheda SIM prepagata abbinata al comunicatore LTE, al di sotto del quale la centrale esegue la segnalazione SMS di “basso credito residuo” ai numeri programmati.

ALTRI PARAMETRI  
5)PREF.INTERNAZ.

Consente di programmare il prefisso internazionale (default 39 Italia) della nazione in cui la centrale è installata, necessario al funzionamento della sezione LTE del comunicatore. In caso di utilizzo della centrale in Italia, non modificare il valore di tale parametro. Inserire il prefisso internazionale senza gli zeri iniziali (o il carattere + che lo precede). Ad esempio, nel caso di prefisso internazionale italiano 0039 (oppure +39) inserire, come di default, 39.

ALTRI PARAMETRI  
6)OPZIONI

OPZIONI  
x x x x x

Consente di programmare solo il parametro 5 delle opzioni per il comunicatore, in quanto gli altri parametri non sono utilizzati; seguire quanto riportato nella tabella:

Opzioni	Descrizione
5.Controllo credito residuo	Premere ripetutamente il tasto “5” per abilitare (x) o disabilitare ( ) il controllo del credito residuo in caso di utilizzo sulla centrale di schede SIM prepagate LTE. Disabilitare questa funzione in caso non si utilizzino schede prepagate, in quanto tentativi da parte della centrale di ottenerne il credito potrebbero comportare addebiti da parte del gestore su queste schede. <b>Nota: a discrezione del singolo operatore di rete LTE, il servizio di gestione del credito SIM prepagate può essere sospeso e/o modificato.</b>

ALTRI PARAMETRI  
7)APN GPRS

La centrale **WILMA FAST** potrebbe utilizzare la trasmissione dati GPRS in caso di connessione al Cloud Combivox tramite modulo LTE.

In caso di utilizzo di trasmissione GPRS, occorre programmare l'indirizzo dell'APN previsto dal gestore e dal contratto stipulato con lo stesso. Se questo campo viene lasciato vuoto, la centrale utilizza l'APN di default per il gestore di rete utilizzato:

TIM: ibox.tim.it  
VODAFONE: mobile.vodafone.it  
WIND: internet.wind

Se non si lascia vuoto questo campo, la centrale utilizzerà sempre per la connessione il valore impostato.

**Nota: L'utilizzo di un APN errato rispetto a quello previsto dal contratto stipulato con il gestore, può essere causa di mancata connessione dati GPRS, oppure di un differente addebito di costi rispetto a quello stabilito.**

**Nota: In caso di connessione cloud GPRS con schede SIM COMBIVOX, il parametro APN deve essere necessariamente lasciato vuoto.**

#### • Programmazione messaggi SMS

COMUNICATORE  
6)MESSAGGI SMS

Questo sottomenù consente di scrivere, tramite la tastiera alfanumerica, i messaggi di testo che compongono il messaggio SMS di segnalazione di allarme zona.

In caso di allarme di una zona il messaggio SMS di segnalazione relativo è composto da:

1. messaggio descrittivo dell'evento;
2. etichetta di zona in allarme (se programmata);
3. messaggio dati utente (se programmato).

Si ricordi, invece, che i messaggi relativi alle segnalazioni speciali (manomissione, avaria batteria, etc.) sono programmati di fabbrica e non sono modificabili da programmazione, in quanto descrittivi in modo particolareggiato dell'evento avvenuto (assenza rete elettrica, manomissione di una sirena bus, etc.).

In caso di segnalazione allarme speciale il messaggio SMS relativo è composto da:

1. messaggio particolareggiato descrittivo dell'evento (non modificabile);
2. messaggio dati utente (se programmato).

MESSAGGI SMS  
1)EVENTO SMS

Consente di programmare i messaggi descrittivi dell'evento, da 1 a 6, della lunghezza massima di 30 caratteri, associabili liberamente alle varie zone della centrale.

MESSAGGI SMS  
2)DATI UTENTE

Consente di programmare un messaggio, comune per tutti i messaggi SMS di segnalazione allarme zona e/o speciali, della lunghezza massima di 48 caratteri, contenente i dati identificativi dell'ubicazione della centrale o dell'impianto corrispondente.

#### • Programmazione parametri della trasmissione digitale

Le centrali **WILMA FAST** sono in grado di inviare segnalazioni di allarme, avaria, inserimento, disinserimento, ecc. verso un centro di ricezione IP. La trasmissione delle segnalazioni può avvenire via Lan, attraverso l'interfaccia di rete integrata, oppure via GPRS, attraverso il comunicatore LTE integrato sulla centrale.

COMUNICATORE  
8)COMUNIC.DIGIT.

Questo sottomenù consente di programmare tutti i parametri relativi all'invio di segnalazioni digitali ad un eventuale centro di ricezione.

COMUNIC.DIGIT.  
1)CODICE PERIF.

Consente di programmare un codice a sei cifre, identificativo della Centrale, inviato con la segnalazione digitale verso la Centrale Operativa. Nel caso di segnalazione tramite formato Contact ID, che prevede l'invio di un codice a quattro cifre, solo le ultime quattro cifre del codice vengono trasmesse (in tal caso, lasciare le prime due cifre a 00).

PARAMETRI IP  
1)PAR. IP CENTRO

Dal sottomenù del "**Comunicatore digitale**", premere il tasto "**2**" per programmare i parametri IP relativi alla trasmissione.

PAR. IP CENTRO  
CENTRO IP (1-2)\_

Consente di programmare fino a due differenti indirizzi a cui possono essere collegati due distinti centri di ricezione. Dopo aver selezionato il centro di ricezione, da 1 a 2, programmare indirizzo IP e porta di ricezione IP.

CENTRO IP1  
1)INDIRIZZO IP

**Indirizzo IP:** inserire l'indirizzo IP a cui è collegato il centro di ricezione IP.

CENTRO IP1  
2)PORTA

**Porta:** digitare il numero di porta, da 1 a 65535, a cui è collegato il centro di ricezione IP.

COMUNIC.DIGIT.  
3)FORMATO DATI

Consente di selezionare il formato di comunicazione digitale, come riportato nella tabella a pagina seguente:

Formato dati	Descrizione
Nessuno	Disabilita l'invio di segnalazioni digitali da parte della centrale anche in presenza di numeri telefonici di centrale programmati.
SIA IP	Abilita la trasmissione IP verso un centro ricezione con protocollo SIA IP

COMUNIC. DIGIT.  
4)TENT. CHIAMATE

Consente di programmare il numero di tentativi, da 1 a 9 (default 8), di trasmissione verso il centro di ricezione per completare la trasmissione dell'intera segnalazione.

COMUNIC. DIGIT.  
5)OPZIONI DIGIT.

Premere ripetutamente il tasto "1" per abilitare (X) o disabilitare ( ) la trasmissione IP via Lan.  
Premere ripetutamente il tasto "2" per abilitare (X) o disabilitare ( ) la trasmissione IP via GPRS.

OPZIONI DIGIT.  
X X

**Nota: nel caso in cui sono abilitate entrambe le trasmissioni IP (Lan e GPRS), la centrale utilizza la trasmissione GPRS come backup alla trasmissione Lan (prioritaria).**

COMUNIC. DIGIT.  
6)TEST PERIODICO

Consente di programmare l'intervallo di tempo in minuti tra una trasmissione IP di "sopravvivenza" (che garantisce il corretto funzionamento della Centrale) e la successiva. Il valore programmato, da 1 a 255 è da intendersi come multiplo di 5 minuti. Ad esempio, programmare il valore 6 per impostare un intervallo di tempo di 30 minuti (6 x 5 minuti).

Programmare tale parametro a 0 per disabilitare la trasmissione periodica di test.

COMUNIC.DIGIT.  
7)ABILITA REPORT

Da questo menù è possibile abilitare quali segnalazioni trasmettere in digitale, sia per quanto riguarda gli allarmi (report di allarme) che la fine degli stessi (report di ripristino).

ABILITA REPORT  
1)REPORT ALLARME

Consente di selezionare quali eventi di allarme o di disinserimento inviare alla Centrale Operativa.

ALLARME ZONE RA  
x x x x x x x x 1-8 >

Consente di abilitare la trasmissione digitale della segnalazione di allarme delle singole zone. Premere ripetutamente i tasti da "1" a "8" per abilitare (x) o disabilitare ( ) il report dell'allarme delle zone da 1 a 8; premere i tasti cursore per passare agli altri gruppi di 8 zone e usare sempre i tasti da 1 a 8 per abilitarne il report su allarme.

MANOMISS.ZONE RA  
x x x x x x x x 1-8 >

Consente di abilitare la trasmissione digitale della segnalazione di allarme manomissione delle singole zone. Premere ripetutamente i tasti da "1" a "8" per abilitare (x) o disabilitare ( ) il report dell'allarme manomissione delle zone da 1 a 8; premere i tasti cursore per passare agli altri gruppi di 8 zone e usare sempre i tasti da 1 a 8 per abilitarne il report su manomissione.

AREE RA  
x x x x

Consente di abilitare la trasmissione digitale della segnalazione di disinserimento delle singole aree. Premere ripetutamente i tasti da "1" a "6" per abilitare (x) o disabilitare ( ) il report di disinserimento delle aree da 1 a 6.

ALTRI RA  
x x x x x x x x 1-8 >

Consente di abilitare la trasmissione digitale di altre segnalazioni qui sotto riportate:

- 1. Inserimento totale:** premere ripetutamente il tasto "1" per abilitare (x) o disabilitare ( ) la segnalazione di disinserimento di tutta la centrale (in caso di disinserimento totale).
- 2. Batteria scarica:** premere ripetutamente il tasto "2" per abilitare (x) o disabilitare ( ) la segnalazione di batteria scarica della centrale.
- 3. Assenza rete:** premere ripetutamente il tasto "3" per abilitare (x) o disabilitare ( ) la segnalazione di assenza rete elettrica.
- 4. Rapina:** premere ripetutamente il tasto "4" per abilitare (x) o disabilitare ( ) le segnalazioni di allarme rapina.
- 5. Coercizione:** premere ripetutamente il tasto "5" per abilitare (x) o disabilitare ( ) le segnalazioni di allarme coercizione.
- 6. Non utilizzato.**
- 7. Avaria generale:** premere ripetutamente il tasto "7" per abilitare (x) o disabilitare ( ) le segnalazioni di avaria generale.
- 8. Anomalia LTE:** premere ripetutamente il tasto "8" per abilitare (x) o disabilitare ( ) la segnalazione di anomalia LTE.

ALTRI	RA
x x x x x x x x	9-16 >

Premere, quindi, il tasto cursore di destra per passare al successivo gruppo di segnalazioni (da 9 a 16):

1. **Tastiere:** premere ripetutamente il tasto “1” per abilitare (x) o disabilitare ( ) la trasmissione della segnalazione di manomissione e/o guasto BUS relative alle tastiere collegate.
5. **Ricevitori radio bus:** premere ripetutamente il tasto “5” per abilitare (x) o disabilitare ( ) la trasmissione della segnalazione di manomissione e/o guasto BUS relative ai ricevitori radio BUS collegati.
6. **Sirene bus:** premere ripetutamente il tasto “6” per abilitare (x) o disabilitare ( ) la trasmissione della segnalazione di manomissione e/o guasto BUS relative alle sirene BUS collegate.
7. **Inseritori bus:** premere ripetutamente il tasto “7” per abilitare (x) o disabilitare ( ) la trasmissione della segnalazione di guasto BUS relative agli inseritori BUS collegati.
8. **Manomissione centrale:** premere ripetutamente il tasto “8” per abilitare (x) o disabilitare ( ) la trasmissione della segnalazione di manomissione relativa allo switch di tamper presente sulla centrale.

ALTRI	RA
x	17-17 <

Premere il tasto cursore di destra per selezionare l'ultima segnalazione:

1. **Test periodico:** premere ripetutamente il tasto “1” per abilitare (x) o disabilitare ( ) la trasmissione periodica del test di sopravvivenza.

ABILITA REPORT
2)REPORT RIPR.

Consente di selezionare quali eventi di fine allarme o di inserimento inviare alla Centrale Operativa (analogamente a quanto riportato per i report di allarme).

I codici Contact ID identificativi dell'evento segnalato sono programmati di fabbrica e non sono modificabili da programmazione, secondo quanto riportato nella tabella seguente:

Evento Contact ID	Codice evento Contact ID	Parametro zona Contact ID
Rapina	120	Tastiera/radiocomando (0)
Coercizione	121	999
Allarme Zona	130	Numero della zona (1...36)
Allarme Zona 24 Ore	133	Numero della zona (1...36)
Allarme Zona Manom.	137	Numero della zona (1...36)
Allarme Zona Rapina	120	Numero della zona (1...36)
Allarme Zona Incendio	110	Numero della zona (1...36)
Manomissione/ Guasto BUS 485	137	Tamper centrale (0) Indirizzo della tastiera filare + 400 (401) Indirizzo alimentatore + 550 (551..554) Indirizzo modulo radio + 600 (601, 602) Indirizzo sirena BUS + 650 (651, 652) Indirizzo inseritore BUS + 700 (701, 702)
Allarme Generico	140	Assenza linea telefonica (1) Avaria LTE (2) Avaria generale (3)
Assenza rete	301	0
Batteria scarica	302	Batteria scheda centrale (8)
Inserimento	400	Impianto totale (0) Numero dell'area (1...4)
Test periodico	602	0

COMUNIC.DIGIT.  
8)NUM.INTER.REM.

Consente di programmare fino a 3 distinti numeri di telefono che, tramite squillo al numero della scheda SIM LTE della centrale, attivino a costo zero, l'invio immediato della segnalazione di test periodico di sopravvivenza verso la Centrale Operativa su interrogazione remota e non solo spontaneamente allo scadere dell'intervallo di tempo programmato. La centrale, una volta riconosciuto il numero del chiamante come abilitato all'attivazione del test report, rifiuta la chiamata (nessun addebito per il chiamante) prima di effettuare la segnalazione digitale.

**Nota:** Per centrali connesse al Cloud Combivox in modalità GSM/LTE non è possibile interrogare da remoto la centrale: questa funzione non è disponibile anche se uno o più numeri sono programmati.

#### • Parametri cloud

La centrale **WILMA FAST** può essere connessa al Cloud Combivox, per la gestione utente, nelle normali operazioni di inserimento/disinserimento, esclusioni zone, esecuzione comandi, etc., tramite app Simplya Cloud (Android e iOS) installata sul proprio smartphone. La connessione della centrale al cloud, inoltre, consente al tecnico installatore di poter eseguire la programmazione e/o telegestione remota della stessa, attraverso il software Programmatore CombiTEC (cod. 71.121).

La connessione dell'app con la centrale non è diretta, ma avviene attraverso un server cloud che, di fatto, si interpone tra loro, assicurando i seguenti vantaggi:

- non è più necessario avere sulla centrale un indirizzo IP pubblico, né tantomeno attivare un servizio di DNS dinamico;
- la connessione della centrale al cloud può avvenire tramite rete LAN+ADSL, oppure tramite rete GPRS attraverso lo stesso modulo LTE integrato, normalmente utilizzato per le segnalazioni di allarme fonia/SMS, WFI + ADSL;
- non è più necessario aprire porte sul proprio router ADSL per connettersi dall'esterno;
- maggiore sicurezza sulla connessione, soprattutto riguardo a possibili intrusioni e/o sabotaggi di terzi.

**ATTENZIONE!** La connessione al Cloud Combivox può avvenire in modalità Free, con limitazioni di servizi, e in modalità Premium (fare riferimento al catalogo prodotti per l'acquisto del pacchetto servizi a pagamento). L'utilizzo dell'app Simplya Cloud richiede la preventiva registrazione utente tramite un Account che consente l'accesso alla centrale. Per la registrazione al Cloud Combivox e la creazione Utente, fare riferimento all'app Simplya Cloud (da menù Impostazioni - Parametri cloud - Profilo utente).

La connessione della centrale al Cloud Combivox può avvenire in uno dei modi qui riportati:

1. tramite rete LAN con collegamento cablato da porta ethernet RJ45 ad un router ADSL per la connessione ad INTERNET;
2. tramite connessione Wi-Fi ad un router Wlan ADSL per la connessione ad INTERNET;
3. attraverso il modulo LTE integrato utilizzando una SIM abilitata alla connessione dati GPRS; in questo caso, i costi di connessione dati dipendono dal tipo di contratto stipulato con il gestore telefonico, che deve garantire almeno un traffico dati di 100Mb al mese (connessione GPRS)\*;
4. attraverso il modulo LTE integrato utilizzando la SIM COMBIVOX che offre servizi di connettività dati cloud (connessione GPRS).

\* **ATTENZIONE!** Programmare anche l'indirizzo dell'APN del gestore di rete (si veda il capitolo relativo).

Successivamente, il tecnico potrà acquisire la centrale e configurare i dati relativi all'impianto mediante applicativo CombiAPP.

La versione di centrale **WILMA FAST VIDEO**, quando e solo se è connessa al Cloud Combivox, è in grado di gestire sensori Combivox dotati di Fotocamera per l'invio al Cloud di foto su allarme per la successiva visualizzazione da app Simplya Cloud.

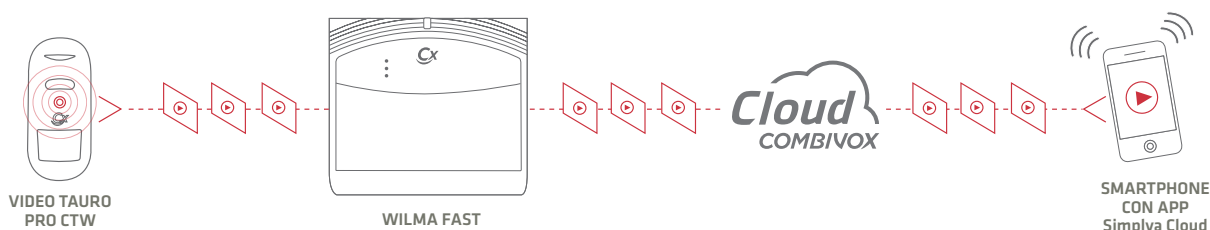

COMUNICATORE  
9)PARAM.CLOUD

Questo sottomenù consente di programmare tutti i parametri relativi alla connessione della centrale al cloud. La programmazione di questi parametri deve essere eseguita prima di connettere la centrale al cloud.

In caso di modifica successiva di uno dei seguenti parametri, la centrale dal cloud prima della programmazione e, quindi, procedere alla riconnessione.

PARAM.CLOUD  
1)CONNESS.CLOUD

Consente di selezionare la modalità di connessione al cloud tra quelle disponibili.

1. **ETHERNET:** connessione tramite interfaccia di rete Ethernet;
2. **WIFI:** connessione tramite interfaccia di rete Wireless;
3. **GPRS:** connessione tramite modulo LTE.

All'interno della singola sotto categoria è possibile selezionare manualmente o automaticamente la modalità di assegnazione dell'indirizzo di rete (Statico/Dinamico), in aggiunta alla ricerca della rete in caso di connessione Wireless.

## 1. MODALITÀ DI CONNESSIONE FAST tramite rete lan da porta ethernet RJ45 integrata

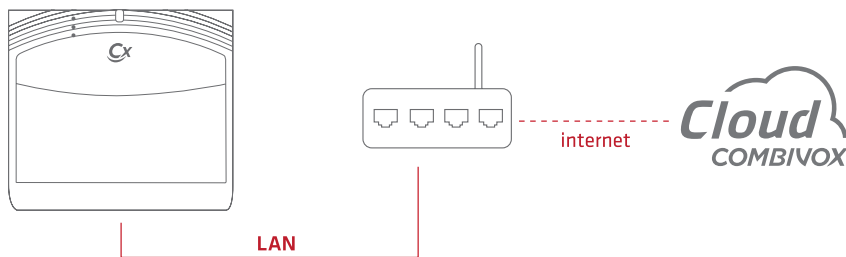

Dopo aver alimentato la centrale, collegare un cavo di rete LAN dalla porta ethernet RJ45 integrata su centrale al router ADSL per l'accesso ad Internet: la centrale si connette automaticamente al Cloud con DHCP abilitato.

### Attenzione!

I parametri di accesso di default sono:

**Codice Tecnico di autenticazione alla connessione 00000000**

**Codice Utente di autenticazione alla connessione 12345678**

## 2. MODALITÀ DI CONNESSIONE WIFI tramite il modulo WIFI integrato

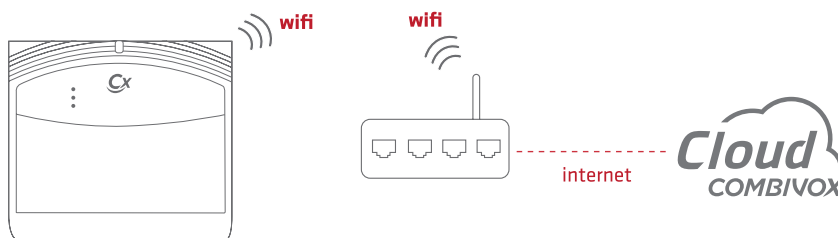

Configurare il modulo di rete WiFi integrato (ricerca della SSID e immissione Password) per la connessione in wireless al router ADSL.

La configurazione è possibile attraverso:

- tastiere **Unica PRO e Simplya PRO** (da emulatore tastiera)



Effettuare la ricerca delle reti wireless disponibili e una volta selezionata, inserire la password di accesso:



Utilizzare i tasti direzionali per selezionare la rete desiderata

- software di programmazione **CombiTEC** \*(fare riferimento al manuale tecnico)



**Attenzione!** Configurando tutti i vettori di comunicazione per la connessione al Cloud, la centrale Wilma FAST utilizza come vettore principale l'ETHERNET con passaggio automatico su vettore disponibile (WIFI o GPRS/LTE) in caso di non funzionamento di quello primario.



### 3. MODALITÀ DI CONNESSIONE tramite connessione GPRS / LTE

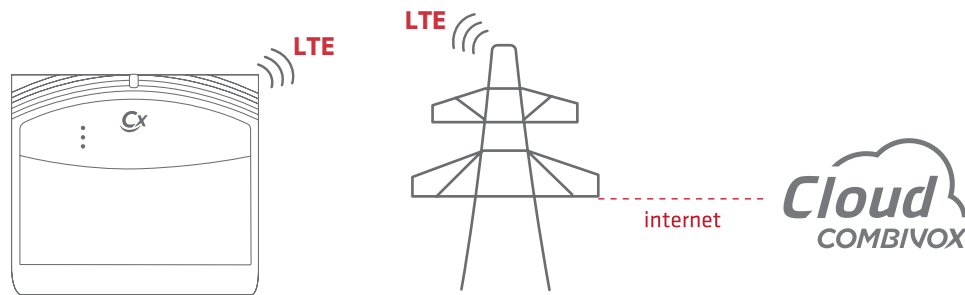

Per collegare la centrale al Cloud Combivox attraverso la rete GPRS/LTE è necessario abilitare la connessione “**DATI CELLULARE**” tramite programmatore centrale ed eventualmente inserire l’indirizzo dell’APN previsto dal gestore e dal contratto stipulato con lo stesso.

Se questo campo viene lasciato vuoto, la centrale utilizza l’**APN** di default per il gestore di rete utilizzato:

**TIM:** [ibox.tim.it](http://ibox.tim.it)

**VODAFONE:** [mobile.vodafone.it](http://mobile.vodafone.it)

**WIND:** [internet.wind](http://internet.wind)

La configurazione è possibile attraverso:

- **software di programmazione Combitec**

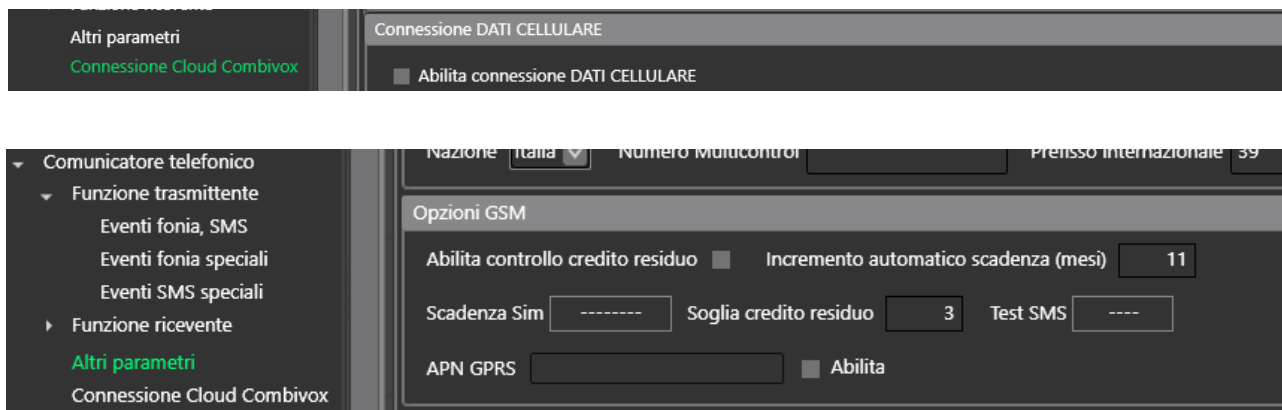

- **tastiere Unica PRO e Simplya PRO (da emulatore tastiera)**

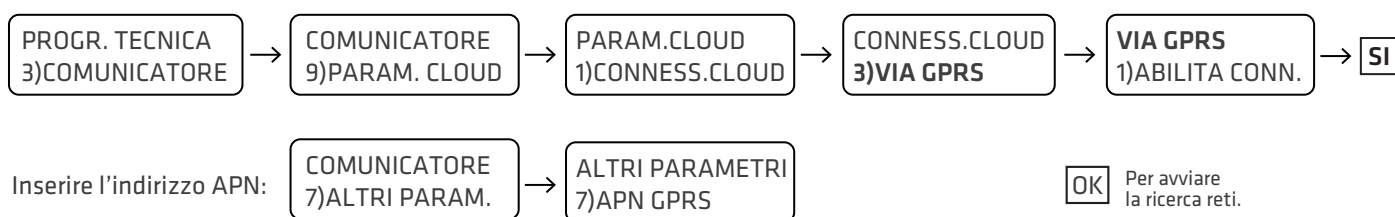

PARAM.CLOUD  
2)IP CLOUD

IP CLOUD  
combivox.cloud

Riporta l’indirizzo IP di connessione al cloud Combivox, che deve sempre essere impostato a **combivox.cloud**.

PARAM.CLOUD  
3)PORTA CLOUD

PORTA CLOUD  
2970

Riporta la porta di connessione al cloud Combivox, che deve sempre essere impostata a **2970**.

**Nota:** L’indirizzo IP e la porta di connessione al cloud non vanno mai modificati in maniera arbitraria rispetto ai valori su indicati, se non diversamente comunicato dal costruttore, previa l’impossibilità da parte della centrale di connettersi al Cloud Combivox.

PARAM.CLOUD  
4)PASSWORD CLOUD

Consente di specificare due password alfanumeriche, ciascuna di max 16 caratteri, utilizzate dal cloud per autenticare gli utenti e i tecnici installatori al momento della registrazione sul portale Combivox Cloud.

PASSWORD CLOUD  
1)UTENTE

**Utente:** questa password, trasmessa al cloud dalla centrale, consente di autenticare l'utente master al momento della registrazione al portale Combivox Cloud e tutti gli altri utenti che si connettono tramite app.

L'utente che si vuole registrare come Utente Master per questa centrale, infatti, al momento della registrazione, deve specificare questa password, in modo che il cloud possa verificarne la sua autenticità.

PASSWORD CLOUD  
2)TECNICO

**Tecnico:** questa password, trasmessa al cloud dalla centrale, consente di autenticare il tecnico installatore che intende eseguire una manutenzione della centrale via cloud. Il tecnico che vuole aggiungere questa centrale per la manutenzione tramite cloud, al momento della registrazione, deve specificare questa password, in modo che il cloud possa verificarne la sua autenticità.

Ogni suo accesso via cloud alla centrale, tramite il portale Combivox Cloud o tramite il software Programmatore CombiTEC, verifica sempre la corrispondenza tra la password tecnica memorizzata all'atto della sua registrazione e quella attualmente programmata sulla centrale.

PARAM.CLOUD  
5)RIT.FONIA/SMS

Consente di programmare un tempo di attesa, in secondi (impostato a 15 secondi di fabbrica), dopo il quale, in caso di allarme, la centrale inizia il normale ciclo di chiamate fonia e/o SMS.

In caso di allarme, il Cloud Combivox invia la segnalazione, sotto forma di notifica push, direttamente sull'App Simplya Cloud del proprio smartphone (se attivate), da cui poi è possibile gestire e/o verificare l'allarme. In questo modo, le chiamate di allarme fonia/SMS possono essere ritardate ed essere utilizzate come segnalazioni di backup laddove, per un qualsiasi motivo, non sia stato possibile ricevere le notifiche oppure essere stati da queste allertati. Si tenga, inoltre, presente che, in caso di connessione al cloud tramite GPRS e il modulo LTE integrato, la centrale deve disconnettersi temporaneamente dal cloud per effettuare il ciclo di chiamate fonia/SMS, per poi riconnettersi solo al termine del ciclo. Durante tutto il ciclo di chiamate, quindi, la centrale non può essere raggiunta dall'app del proprio smartphone, tramite cloud.

Programmare a "0" questo parametro, per non introdurre attese prima delle chiamate di allarme fonia/SMS.

**Nota (versione WILMA FAST Video):** durante l'invio di foto in cloud del sensore VideoTauro CTW (62.310), il tempo di attesa delle chiamate/SMS di allarme si prolunga di un tempo pari a quello necessario per inviare in cloud tutte le foto. Durante questo tempo, è possibile continuare a ricevere le notifiche push direttamente sull'App Simplya Cloud del proprio smartphone (se attivate), e anche gestire e/o verificare l'allarme, anche se con tempi di attesa superiori.

## 5.10 Programmazione uscite

Sono disponibili 2 uscite programmabili sulla scheda di centrale, 4 eventualmente disponibili se si utilizzano i moduli ricevitori radio su BUS 485 e ulteriori 2 uscite se si utilizzano i 2 moduli alimentatori BUS, che si attivano in funzione di particolari eventi di centrale oppure programmabili per eseguire opportuni telecomandi, locali o remoti (accensioni luci, irrigazione, cancello, etc.).

Si tenga presente che è possibile programmare anche uscite non presenti fisicamente nell'impianto, ma che sono ugualmente attivate/disattivate, in funzione dell'evento programmato, dalla centrale (uscite virtuali). L'utilizzo delle uscite virtuali è meglio specificato, in questo manuale, laddove possono essere utilizzate. Ogni uscita programmabile, è identificata da un numero da 1 a 8, secondo quanto riportato nella tabella a pagina seguente:

Numero uscita	Descrizione
Da 1 a 2	Corrispondono alle uscite U1, U2 sulla scheda della centrale
Da 3 a 4	Corrispondono all'uscita oc sui moduli alimentatori BUS da 1 a 2
5, 6	Corrispondono alle uscite rispettivamente a relè e oc sul ricevitore radio BUS con indirizzo 1
7, 8	Corrispondono alle uscite rispettivamente a relè e oc sul ricevitore radio BUS con indirizzo 2

PROGR.TECNICA  
6)PARAM.USCITE

Dal menù principale di "Programmazione tecnica", premere il tasto "6" per accedere al sottomenù relativo alla "Programmazione delle uscite". Dopo aver selezionato il numero uscita, da 1 a 8, si accede al relativo sottomenù di programmazione dei parametri.

• Programmazione evento

EVENTO	U1
0_	(0-23)

**Evento:** consente di programmare il numero, da 0 a 23 (default 0), corrispondente a uno tra gli eventi possibili, secondo quanto riportato nella tabella a pagina seguente:

Nr.	Evento	Parametro evento	Descrizione
0	Nessuno		Uscita disabilitata
1	Telecomando	Zona	L'uscita programmata come telecomando può essere attivata/disattivata in locale (tramite tastiera LCD, inseritore bus, radiocomando, programmatore orario), o a distanza (tramite menù vocale in fonìa, messaggio SMS o funzione CLIP). È possibile programmare un numero di zona da utilizzarsi come ingresso di retroazione per quel comando in modo che lo stato di attivato/disattivato del comando è fornito dallo stato (attivato/disattivato) dell'ingresso.
2	Inserimento	Aree	L'uscita si attiva in caso di inserimento di almeno una delle aree programmate. <b>Bistabile:</b> l'uscita rimane attivata per la durata dell'inserimento e si disattiva quando tutte le aree programmate risultano disinserite. <b>Impulsiva:</b> l'uscita si attiva all'inserimento per la durata programmata.
3	Disinserimento	Aree	L'uscita si attiva in caso di disinserimento di tutte le aree programmate. <b>Bistabile:</b> l'uscita rimane attivata per la durata del disinserimento e si disattiva quando almeno una delle aree programmate risulta inserita. <b>Impulsiva:</b> l'uscita si attiva al disinserimento per la durata programmata.
4	Allarme area	Aree	L'uscita si attiva in caso di allarme di una o più aree programmate, in seguito a uno sbilanciamento di una zona appartenente alle stesse a impianto inserito. <b>Bistabile:</b> l'uscita rimane attiva anche se tutte le zone in allarme ritornano nella condizione a riposo e si disattiva solo al disinserimento da parte dell'utente. <b>Impulsiva:</b> l'uscita si attiva per la durata programmata.
5	Area	Aree	L'uscita si attiva in caso di attivazione di una o più aree programmate (in seguito a uno sbilanciamento di una zona appartenente alle stesse), anche a impianto disinserito. <b>Bistabile:</b> l'uscita rimane attiva fino a che tutte le zone appartenenti alle aree programmate non ritornino nella condizione di riposo. <b>Impulsiva:</b> l'uscita si attiva per la durata programmata.
6	Ventiquattrore	Aree	L'uscita si attiva in caso di allarme di una o più zone programmate come ventiquattrore, appartenenti alle aree programmate. <b>Bistabile:</b> l'uscita rimane attiva fino a che la zona o le zone in allarme non ritornano nello stato a riposo. <b>Impulsiva:</b> l'uscita si attiva per la durata programmata.
7	Incendio	Aree	L'uscita si attiva in caso di allarme di una o più zone programmate come incendio, appartenenti alle aree programmate. <b>Bistabile:</b> l'uscita rimane attiva fino a che la zona o le zone in allarme non ritornano nello stato a riposo. <b>Impulsiva:</b> l'uscita si attiva per la durata programmata.
8	Accecamento	Aree	L'uscita si attiva in caso di mascheramento di una o più zone, programmate come triplo bilanciamento con accecamento, appartenenti alle aree programmate. <b>Bistabile:</b> l'uscita rimane attiva fino a che la condizione di mascheramento non si ripristina. <b>Impulsiva:</b> l'uscita si attiva per la durata programmata.
9	Ritardo uscita	Aree	L'uscita si attiva sul ritardo uscita delle aree programmate (inserimento di aree con zone ritardate appartenenti alle aree programmate). <b>Bistabile:</b> l'uscita rimane attiva per tutta la durata del tempo di uscita. <b>Impulsiva:</b> l'uscita si attiva per la durata programmata.
10	Ritardo ingresso	Aree	L'uscita si attiva in caso di preallarme di una zona appartenente alle aree programmate. <b>Bistabile:</b> l'uscita rimane attiva per tutta la durata del tempo di preallarme. <b>Impulsiva:</b> l'uscita si attiva per la durata programmata.
11	Sirena	Aree	L'uscita segue la sirena appartenente alle aree programmate. <b>Bistabile:</b> l'uscita rimane attiva per un tempo pari alla durata della sirena. <b>Impulsiva:</b> l'uscita si attiva per la durata programmata.

12	Manomissione	Aree	L'uscita si attiva in caso di manomissione di una zona o di un modulo BUS satellite appartenente alle aree programmate. <b>Bistabile:</b> l'uscita rimane attiva fino a che la condizione di manomissione perdura. <b>Impulsiva:</b> l'uscita si attiva per la durata programmata.
13	Rapina	Aree	L'uscita si attiva in caso di allarme rapina generato dalla tastiera, da radiocomando o da una zona programmata come rapina sulle aree programmate. <b>Bistabile:</b> l'uscita rimane attiva fino a che non si inserisce un codice di fine allarme sulla tastiera. <b>Impulsiva:</b> l'uscita si attiva per la durata programmata.
14	Coercizione	Aree	L'uscita si attiva in caso di allarme di coercizione dovuto al disinserimento coercitivo di almeno una delle aree programmate. <b>Bistabile:</b> l'uscita rimane attiva fino a che non si inserisce un codice di fine allarme sulla tastiera o fino alla fine del ciclo di chiamate. <b>Impulsiva:</b> l'uscita si attiva per la durata programmata.
15	Reset incendio	Aree	Si attiva per eseguire il reset di eventuali sensori antincendio, tramite pressione contemporanea dei tasti "7" e "9" sulla tastiera della centrale. <b>Bistabile:</b> l'uscita rimane attiva fino a che non si rilasciano i tasti premuti. <b>Impulsiva:</b> l'uscita si attiva per la durata programmata. Dopo il reset dei sensori antincendio, la centrale smette di supervisionare le zone programmate come antincendio, per circa un minuto, per consentire ai sensori di terminare la fase di avvio (start-up).
16	Campanello	Aree	L'uscita si attiva nel caso in cui si attiva una zona programmata come chime e appartenente alle aree programmate. <b>Bistabile:</b> l'uscita rimane attiva fino a che la zona non ritorna nella condizione a riposo. <b>Impulsiva:</b> l'uscita si attiva per la durata programmata.
17	Zona	Zona	L'uscita si attiva in caso di attivazione della zona associata (anche a impianto disinserito). <b>Bistabile:</b> l'uscita rimane attiva fino a che la zona non ritorna nella condizione a riposo. <b>Impulsiva:</b> l'uscita si attiva per la durata programmata.
18	Allarme zona	Zona	L'uscita si attiva in caso di allarme della zona associata. <b>Bistabile:</b> l'uscita rimane attiva fino a che la zona non ritorna nella condizione a riposo. <b>Impulsiva:</b> l'uscita si attiva per la durata programmata.
19	Anomalia batteria		L'uscita si attiva in caso di batteria scarica della centrale in assenza di rete elettrica. <b>Bistabile:</b> l'uscita rimane attiva fino a che non si ripristina il normale funzionamento della batteria. <b>Impulsiva:</b> l'uscita si attiva per la durata programmata.
20	Assenza rete		L'uscita si attiva in caso di assenza rete elettrica, se la condizione permane per tutto il tempo di ritardo della segnalazione programmato. <b>Bistabile:</b> l'uscita rimane attiva fino a che non si ripristina la rete elettrica. <b>Impulsiva:</b> l'uscita si attiva per la durata programmata.
21	Assenza linea telefonica		L'uscita si attiva in caso di assenza linea telefonica, se la condizione permane per tutto il tempo di ritardo della segnalazione programmato. <b>Bistabile:</b> l'uscita rimane attiva fino a che non si ripristina la condizione di avaria. <b>Impulsiva:</b> l'uscita si attiva per la durata programmata.
22	Anomalia LTE		L'uscita si attiva in caso di avaria della rete o di guasto del modulo LTE, se la condizione permane per tutto il tempo di ritardo della segnalazione programmato. <b>Bistabile:</b> l'uscita rimane attiva fino a che non si ripristina la condizione di avaria. <b>Impulsiva:</b> l'uscita si attiva per la durata programmata.

#### • Programmazione parametro evento

INGRESSO	U1
0_	(0-60)

**Parametro evento:** in funzione dell'evento programmato per questa uscita, è possibile programmare un parametro secondo quanto riportato nella tabella precedente.

Ad esempio, per un'uscita programmata come telecomando è possibile programmare una zona come ingresso di feedback, per un'uscita programmata come inserimento occorre indicare le aree corrispondenti, etc.

## • Programmazione opzioni

OPZIONI U1  
x x x

Consente di programmare le seguenti opzioni relative all'uscita:

- 1. Stato riposo:** consente di programmare lo stato dell'uscita a riposo (quando non è attiva):
  - **disattivato:** uscita aperta rispetto al comune negativo (uscita oc) o relè diseccitato (uscita a relè);
  - **attivato:** uscita chiusa rispetto al comune negativo (uscita oc) o relè eccitato (uscita a relè)Premere ripetutamente il tasto "1" per selezionare lo stato a riposo disattivato ( ) o attivato (x).
- 2. Tipo uscita:** consente di programmare la modalità di attivazione dell'uscita:
  - **Bistabile:** l'uscita si attiva e rimane nello stato attivato fino alla successiva richiesta di disattivazione
  - **Impulsiva:** l'uscita si attiva per il tempo programmato (si veda Programmazione durata) al termine del quale torna nello stato a riposo.Premere ripetutamente il tasto "2" per selezionare il tipo uscita bistabile ( ) o impulsiva (x).  
Nel caso di uscita programmata come telecomando, è disponibile una ulteriore opzione:
- 3. Funzione clip:** premere ripetutamente il tasto "3" per abilitare (x) o disabilitare ( ) la funzione clip (attivazione dell'uscita a costo zero). In questo caso, occorre programmare i numeri telefonici per eseguire la funzione clip su questo comando.

## • Programmazione durata

DURATA U1  
3 (1-255sec)

**Durata impulso:** in caso di uscita programmata come impulsiva, consente di programmare la durata di attivazione, da 1 a 255 secondi.

## • Programmazione telecomando

In caso di uscita programmata come telecomando, è possibile programmare i seguenti parametri aggiuntivi, in aggiunta alle opzioni riportate sopra.

USCITA 1  
5)DESCRIZIONE

**Descrizione:** consente di inserire una etichetta di testo descrittiva del comando in questione tramite la tastiera alfanumerica (max 16 caratteri).

USCITA 1  
6)MESS.COMANDO

**Messaggio comando:** consente di programmare due messaggi vocali di "comando attivato" e "comando disattivato", indicanti il suo stato attuale nei menù guidati vocali, locali o remoti, di esecuzione comandi.

USCITA 1  
7)TIPO COMANDO

**Tipo comando:** consente di associare al telecomando un numero, da 0 a 10, identificativo del comando in questione, secondo quanto riportato nella tabella seguente:

Tipo comando	Descrizione
0	Altro: comando che non rientra in questo elenco
1	Luce
2	Cancello
3	Riscaldamento
4	Condizionatore
5	Irrigazione
6	Tapparella
7	Serranda
8	Clima
9	Porta
10	Campanello

## 5.11 Programmazione codici

PROGR.TECNICA  
5)PROGR.CODICI

Dal menù principale di **“Programmazione tecnica”**, premere il tasto **“5”** per accedere al sottomenù relativo alla programmazione di tutti i codici di tastiera necessari al funzionamento della centrale.

I codici di centrale possono essere a quattro cifre o a sei cifre.

Si rammenti che i codici a quattro cifre, anche se di più facile utilizzo da parte dell'utente (in quanto deve ricordare e, quindi, digitare, un numero di cifre inferiore), sono meno sicuri di quelli a sei cifre (il numero totale di combinazioni possibili è inferiore).

PROG.CODICI  
6)CIFRE CODICE

Consente di programmare il numero di cifre totali che compongono i codici della centrale (quattro o sei).

PROG.CODICI  
1)TECNICO

Consente di programmare/modificare il codice tecnico (default 000000 o 0000) di accesso alla programmazione tecnica della centrale, sia da tastiera che da PC e software dedicato.

PROG.CODICI  
2)MASTER

Consente di programmare/modificare il codice master (default 123456 o 1234) che consente l'accesso a tutte le funzioni utente disponibili (ad esempio modifica di tutti i numeri telefonici, di tutti i codici utente, inserimento/disinserimento di tutte le aree, esecuzione di tutti i comandi, etc.).

PROG.CODICI  
3)ACCESSO REM.

Consente di programmare/modificare il codice di accesso remoto (default 111111 o 1111) che abilita l'accesso alla telegestione e/o teleprogrammazione remota tramite PC e software dedicato.

PROG.CODICI  
4)TEST IMPIANTO

Consente di programmare/modificare il codice (default 123123 o 1231) di accesso alle funzioni di **“Test Impianto”** (si veda il capitolo relativo al Test Impianto).

### • Programmazione codici utente

PROG.CODICI  
5)UTENTE

Consente di programmare fino a 32 distinti codici utente per accedere alla centrale da tastiera locale LCD o da remoto (in fonia o SMS).

Tutti i codici hanno un livello di autorità programmabile oltre che una serie di opzioni e parametri che ne contraddistinguono la modalità di accesso e le funzioni eseguibili.

Dopo avere selezionato il numero di codice utente, da 1 a 32, che si vuole programmare, procedere come sotto riportato.

COD.UT 1 >  
\_ (6cifre)

– **Codice non programmato:** digitare le cifre del codice e, dopo aver confermato con il tasto **“OK”**, è possibile inserire una etichetta di testo descrittiva del codice in questione tramite la tastiera alfanumerica (max 16 caratteri).

– **Codice già programmato:** inserire/modificare l'etichetta di testo descrittiva del codice in questione tramite la tastiera alfanumerica (max 16 caratteri) e, dopo aver confermato con il tasto **“OK”**, è possibile modificare il codice (visualizzato attraverso degli asterischi) previa pressione del tasto **“CLR”** o premere **“OK”** per accedere al sottomenù relativo alla programmazione dei parametri.

COD.UT 1 >  
abc\_

Consente di modificare il livello di autorizzazione del codice in questione, secondo quanto riportato nella tabella alla pagina seguente.

**Nota: la programmazione di questo parametro è effettuata ESCLUSIVAMENTE tramite software di programmazione CombiTEC.**

Le aree associate sono quelle sulle quali quel codice è autorizzato per escludere zone ed eventualmente inserire/disinserire la centrale. Per associare le aree al codice, premere i tasti da **“1”** a **“6”** per aggiungere (x) o eliminare (.) rispettivamente le aree da 1 a 6.

Livello di autoriz.	Descrizione
Inserimento/ disinserimento	Consente di eseguire operazioni di inserimento/disinserimento e di esclusione zone sulle aree programmate, oltreché eseguire eventuali comandi.
Solo inserimento	Consente di eseguire l'operazione di solo inserimento e di esclusione zone sulle aree programmate, oltreché eseguire eventuali comandi.
Accesso tecnico	Consente di accedere da remoto per eseguire tutte le funzioni del codice MASTER; può essere inserito, al posto del codice master, dopo il codice TECNICO per accedere alla programmazione tecnica da tastiera. Questo tipo di codice non consente in alcun modo l'inserimento/disinserimento della centrale.
Comando	Consente di eseguire eventuali comandi programmati.

Per i codici utente con livello di autorità ins/dis, solo ins e accesso tecnico è possibile associare le aree dell'impianto.

**Nota: la programmazione di questo parametro è effettuata ESCLUSIVAMENTE tramite software di programmazione CombiTEC.**

OPZIONI C1  
x x x \_ x \_ \_

Consente di programmare le seguenti opzioni relative a quel codice, e valide a seconda del livello di autorità programmato:

**1. Inserimento/disinserimento rapido (livello autorità ins/dis, solo ins):** se abilitata, digitando questo codice su tastiera, si inserisce/disinserisce automaticamente in maniera rapida tutte le aree associate; se disabilitata è possibile selezionare singolarmente le aree che si vogliono inserire/disinserire. Premere ripetutamente il tasto “1” per abilitare(x) o disabilitare( ) questa opzione.

**2. Abilita esclusione (livello autorità ins/dis, solo ins, accesso tecnico):** premere ripetutamente il tasto “2” per abilitare(x) o disabilitare( ) il codice ad escludere le zone appartenenti alle sue aree associate.

**3. Inserimento forzato (livello autorità ins/dis, solo ins):** premere ripetutamente il tasto “3” per abilitare(x) o disabilitare( ) il codice ad eseguire l’inserimento forzato, in caso di zone aperte durante l’inserimento.

**4. Doppio disinserimento (livello autorità ins/dis):** consente di attivare la segnalazione di allarme di coercizione senza dover modificare il codice di disinserimento in quello di coercizione (con l’ultima cifra incrementata di una unità). Per non provocare l’allarme di coercizione, dopo aver disinserito con il proprio codice, occorre digitare nuovamente lo stesso codice entro il ritardo di segnalazione della coercizione programmato (default 20 sec) (vedi Coercizione nel capitolo Programmazione segnalazioni speciali). Premere ripetutamente il tasto “4” per abilitare (x) o disabilitare ( ) questa opzione.

**5. SMS ins/dis (livello autorità ins/dis, solo ins):** premere ripetutamente il tasto “5” per abilitare (x) o disabilitare ( ) l’invio del messaggio SMS di avviso inserimento/disinserimento da parte di questo codice ai numeri programmati con indicazione del codice che ha eseguito l’operazione.

**6. Richiesta straordinario (livello autorità ins/dis, solo ins):** consente a questo codice di prorogare l’inserimento della centrale (straordinario per il numero di ore programmate) durante il tempo di avviso di un programma orario di inserimento (si veda il capitolo relativo al “Programmatore orario”). Premere ripetutamente il tasto “6” per abilitare(x) o disabilitare( ) questa opzione.

**7. Temporaneo (livello autorità tutti):** questa opzione consente di rendere questo codice “temporaneo”: in tal caso, il codice è sempre disabilitato (non viene riconosciuto dalla centrale) e può essere abilitato solo in determinate fasce orarie tramite programmatore orario. Premere ripetutamente il tasto “7” per abilitare(x) o disabilitare( ) questa opzione.

**Nota: la programmazione di questo parametro è effettuata ESCLUSIVAMENTE tramite software di programmazione CombiTEC.**

PROG.CODICI  
6)CIFRE CODICE

Consente di impostare la lunghezza del codice di autenticazione: 4 o 6 cifre.

## 5.12 Programmazione moduli su BUS

La centrale WILMA FAST rende disponibile un collegamento su BUS 485 in grado di supportare ulteriori moduli filari, come:

Moduli satelliti	Descrizione
Tastiere (LCD o Simplya)	Consentono, tramite tastiera alfanumerica e display (LCD o grafico), di comandare la centrale nelle operazioni di inserimento/disinserimento oltre che eseguire tutte le funzioni di gestione del proprio impianto di allarme: consultazione archivi di vario tipo (anomalie, memorie allarmi, eventi di sistema), esclusioni zone, test impianto, etc. Tramite la tastiera filare è possibile eseguire la programmazione di tutti i parametri della centrale. È possibile collegare una sola tastiera filare.
Rivelatori	Consentono di avere gli ingressi di allarme direttamente su bus. È possibile collegare fino a 4 rivelatori su BUS (da interno o esterno) che sostituiscono le corrispondenti zone filari da 1 a 4 disponibili in centrale.
Inseritori	Consentono di comandare la centrale, tramite chiavi di prossimità (transponder), per inserire/disinserire l’impianto di allarme, attivare/disattivare eventuali comandi, etc., in modo più immediato e semplificato rispetto ad una tastiera. È possibile collegare fino a 2 inseritori.
Ricevitori radio	Consentono di ampliare la portata e/o copertura radio della centrale. È possibile collegare fino a 2 ricevitori radio.
Sirene	Consentono di ampliare il numero di sirene della centrale con un tipo di sirena “più intelligente”, controllata in maniera continua dalla centrale. È possibile collegare 1 sirena su BUS (di tipo AP o interna).
Alimentatori	Forniscono sistemi di alimentazione supplementari a quello fornito dalla scheda di centrale, qualora l’impianto li necessiti. È possibile collegare fino a 2 alimentatori.

Per la programmazione dei parametri relativi ai moduli satelliti su bus, occorre tenere presente la seguente definizione:

- **Indirizzo fisico:** rappresenta l'indirizzo hardware assegnato al modulo satellite generalmente tramite dip-switch presenti sulla scheda elettronica.

Ricordarsi di configurare indirizzi differenti per i moduli dello stesso tipo collegati su bus.

PROGR.TECNICA  
7)MODULI SU BUS

Dal menù principale di programmazione tecnica, premere il tasto "7" per accedere al sottomenù relativo alla programmazione dei parametri di funzionamento specifici dei vari moduli BUS satelliti.

## • Apprendimento dei moduli su BUS

MODULI SU BUS  
1)RICERCA MODULI

Affinché la centrale gestisca in modo corretto (e totale) i vari moduli satelliti collegati su bus, è necessario che la stessa apprenda, tramite opportuna procedura, e riconosca i moduli presenti. Se un modulo non compare all'interno della lista di quelli attualmente riconosciuti, esso non funzionerà correttamente.

RICERCA MODULI  
1)MOD.ABILITATI

Consente di verificare la lista dei moduli attualmente riconosciuti (e, quindi, abilitati) dalla centrale, con il loro indirizzo.

RICERCA MODULI  
2)NUOVA RICERCA

Consente di aggiornare la lista dei moduli riconosciuti, avviando una nuova ricerca degli stessi, tra quelli collegati su BUS.

Occorre pertanto, prima di avviare questa procedura, aver collegato su BUS e alimentato tutti i moduli satelliti che si vogliono utilizzare.

RICERCA MODULI  
3)RESET MODULI

Consente di azzerare la lista dei moduli riconosciuti. Utilizzare questa procedura nel caso si voglia rimuovere un modulo già collegato. In tal caso:

- 1.azzerare la lista dei moduli riconosciuti;
- 2.spegnere e rimuovere fisicamente il modulo in questione;
- 3.avviare una nuova ricerca dei moduli collegati.

## • Programmazione ricevitori

MODULI SU BUS  
2)MODULI RADIO

Consente di programmare, dopo aver selezionato il ricevitore tramite indirizzo da 1 a 2, i parametri qui sotto riportati.

MODULO RF 1  
1)FUNZIONAMENTO

**Funzionamento:** si veda "Programmazione parametri ricevitore" al capitolo "Programmazione parametri radio".

MODULO RF 1  
2)GEST.ACCECAM.

**Gestione accecamento:** si veda "Programmazione parametri ricevitore" al capitolo "Programmazione parametri radio".

MODULO RF 1  
3)VERIF.CANALE

**Verifica canale:** si veda "Programmazione parametri ricevitore" al capitolo "Programmazione parametri radio".

MODULO RF 1  
4)GEST.MANOMIS.

**Gestione manomissione:** è possibile abilitare o disabilitare la gestione della segnalazione di allarme (tramite sirena e/o chiamate telefoniche), in caso di apertura del pulsante di tamper presente sulla scheda del ricevitore. Se disabilitato, l'evento viene solo memorizzato in archivio eventi.

MODULO RF 1  
5)GEST.GUAST.BUS

**Gestione guasto BUS:** è possibile abilitare o disabilitare la gestione della segnalazione di allarme (tramite sirena e/o chiamate telefoniche) in caso di guasto o taglio fili sul BUS 485 (nessun collegamento su BUS). Se disabilitato, l'evento viene solo memorizzato in archivio eventi.

## • Programmazione inseritori

MODULI SU BUS  
4)INSERITORI

Consente di programmare, dopo aver selezionato l'inseritore tramite indirizzo da 1 a 2, i parametri qui sotto riportati.

INSERITORE 1  
1)LED VERDE

Consente di assegnare una funzione al primo LED presente sull'inseritore (di colore verde) che determina sia la modalità di accensione dello stesso che le funzioni delle chiavi di prossimità abilitate su questo inseritore. In modo analogo è possibile programmare gli ulteriori LED presenti sull'inseritore (rosso, giallo, arancio). Dopo aver selezionato il LED dell'inseritore in base al colore, si accede al relativo sottomenù di programmazione:



LED VERDE 11  
1)FUNZIONE

Consente di associare al LED in questione una funzione secondo quanto riportato nella tabella seguente:

Funzione LED	Descrizione
Non utilizzato	Il LED non è utilizzato per alcuna funzione e rimane sempre spento.
Area	Il LED segnala lo stato di inserito/disinserito dell'area o delle aree associate (acceso se inserito, spento se disinserito). Il LED lampeggia in caso di allarme delle aree stesse.
Uscita	Il LED segnala lo stato di una uscita associata (acceso se l'uscita è attivata, spento se l'uscita è disattivata). In caso di uscita programmata come telecomando è possibile, tramite chiave di prossimità, attivare/disattivare lo stesso.
Anomalia sistema	Il LED segnala, lampeggiando, la presenza di una eventuale anomalia nell'impianto di allarme.
Allarme	Il LED segnala, lampeggiando un eventuale allarme. Il LED, acceso fisso, segnala una eventuale zona aperta.

LED VERDE 11  
2)PARAM.FUNZ.

Consente di associare un parametro, in base alla funzione programmata, per quel LED secondo quanto riportato nella tabella seguente:

Funzione LED	Descrizione
Non utilizzato	Non disponibile
Area	Corrisponde alle aree associate a quel LED che possono essere inserite/disinserite da una eventuale chiave di prossimità su questo inseritore. In caso di più aree associate si tenga presente che: 1. il LED risulta acceso solo se tutte le aree associate sono inserite; 2. la chiave può solo inserire/disinserire tutte le aree associate al LED, ma non eseguirne la parzializzazione; 3. in caso di inserimento parziale delle aree associate al LED (LED spento), la chiave non può eseguirne il disinserimento se prima non esegue l'inserimento di tutte le aree (LED acceso); 4. la chiave non può eseguire operazioni di inserimento/disinserimento se le aree associate corrispondono solo parzialmente alle aree associate al LED (non tutte le aree associate al LED sono state programmate per quella chiave). Premere i tasti da "1" a "6" per aggiungere(x) o escludere ( ) una delle aree da 1 a 6.
Uscita	Corrisponde all'uscita, da 1 a 8, associata a quel LED. Si tenga presente che l'uscita associata può anche non essere fisicamente presente nell'impianto (uscita virtuale), ma ugualmente programmata per attivarsi in funzione di un particolare evento. In tal caso il LED dell'inseritore può essere utilizzato per segnalare un particolare evento (allarme o apertura di una zona, allarme o attivazione di una o più aree, ritardo ingresso, ritardo uscita, etc.).
Anomalia sistema	Non disponibile
Allarme	Non disponibile

INSERITORE 1  
5)MESS.VOC.

**Messaggi guida vocali:** consente di abilitare la riproduzione di messaggi audio vocali durante le funzioni di inserimento/disinserimento ed esecuzione comandi, tramite modulo audio amplificato abbinato all'inseritore.

FUNZ.CHIAVI  
1)SELEZ.CHIAVE

Consente di programmare una nuova chiave o di modificarne i parametri di funzionamento relativi.

INESRITORE 1  
6)GEST.GUAST.BUS

**Gestione guasto BUS:** è possibile abilitare o disabilitare la gestione della segnalazione di allarme (tramite sirena e/o chiamate telefoniche), in caso di guasto o taglio fili sul BUS 485 (nessun collegamento su BUS).  
Se disabilitato, l'evento viene solo memorizzato in archivio eventi.

## • Programmazione chiavi

MODULI SU BUS  
3)FUNZ.CHIAVI

Consente di programmare le chiavi di prossimità (transponder),utilizzate in associazione con gli inseritori su BUS, e le relative funzioni sui vari inseritori.

Ogni chiave è identificata da un numero da 1 a 32, indicante la posizione in cui sono programmate in centrale. Una chiave di prossimità può essere programmata solo mediante apprendimento del codice, da parte della centrale, attraverso la lettura di uno degli inseritori collegati alla stessa. Si tenga presente che un inseritore è abilitato a leggere il codice della chiave solo se lo stesso appartiene alla lista dei moduli riconosciuti dalla centrale (si veda il capitolo “Apprendimento dei moduli su BUS”). In caso contrario, l'avvicinamento di una chiave al lettore non provoca alcun effetto.

FUNZ.CHIAVI  
2)VERIF.CHIAVE

**Verifica chiave:** consente di verificare se una chiave risulta programmata e, in tal caso, restituisce il numero identificativo della posizione della chiave da 1 a 32.

L'attivazione di questa funzione avvia una temporizzazione di 60 secondi entro cui avvicinare la chiave a uno degli inseritori collegati alla centrale. Un bip lungo insieme con l'accensione contemporanea di tutti i LED dell'inseritore, conferma l'avvenuto apprendimento del codice della chiave.

CHIAVE 1 (\*) >  
abc\_

Dopo aver selezionato la chiave in base al numero identificativo da 1 a 32, è possibile, tramite tastiera alfanumerica, inserire una etichetta di testo descrittiva della chiave in questione che più specificatamente la identifichi all'interno della centrale (max 16 caratteri). Un asterisco tra parentesi in alto a destra sul display della tastiera indica se una chiave è programmata o meno in questa posizione sulla centrale. Premere, quindi, il tasto “OK” per accedere al relativo sottomenù di programmazione.

CHIAVE 1  
1)PROGR.CHIAVE

Consente di memorizzare il codice della chiave mediante acquisizione diretta attraverso un inseritore collegato. L'attivazione di questa funzione avvia una temporizzazione di 60 secondi entro cui avvicinare la chiave a uno degli inseritori collegati alla centrale. Un bip lungo insieme con l'accensione contemporanea di tutti i LED dell'inseritore, conferma l'avvenuto apprendimento del codice della chiave.

CHIAVE 1  
2)CANC.CHIAVE

Consente di cancellare, previa conferma, il codice della chiave memorizzata in questa posizione.

CHIAVE 1  
3)PARAM.CHIAVE

Consente di programmare la funzione che questa chiave deve eseguire quando riconosciuta dalla centrale attraverso la lettura del codice da parte di uno degli inseritori.

PAR.CHIAVE 1  
1)TIPO

Consente di programmare il tipo e, quindi, la funzione associata alla chiave, secondo quanto riportato nella tabella seguente:

Tipo chiave	Descrizione
Non utilizzata	La chiave non esegue alcuna funzione
Inserimento/disinserimento	La chiave esegue l'inserimento/disinserimento delle aree associate in comune con le aree associate ai vari LED di quell'inseritore.
Solo inserimento	La chiave esegue il solo inserimento delle aree associate in comune con le aree associate ai vari LED di quell'inseritore.
Comando	La chiave è programmata per attivare/disattivare il comando programmato da quell'inseritore. In caso di inseritori BUS, uno dei LED deve necessariamente essere associato all'uscita programmata per quel telecomando.

PAR.CHIAVE 1  
2)PARAM.TIPO

Consente di programmare un parametro, in base al tipo di funzione selezionata per la chiave, secondo quanto riportato nella tabella seguente:

Tipo chiave	Parametro associato
Non utilizzata	Non disponibile
Inserimento/ disinserimento	Programmare le aree da inserire/disinserire (devono necessariamente essere comuni alle aree associate ai LED dell'inseritore). Premere i tasti da “1” a “6” per aggiungere(x) o escludere (.) una delle aree da 1 a 6 al gruppo delle aree associate.
Solo inserimento	Come per inserimento/disinserimento.
Comando	Programmare il numero dell'uscita, da 1 a 8, corrispondente al telecomando da eseguire.

PAR.CHIAVE 1  
3)OPZIONI

OPZIONI CH.1  
x x \_

Consente di abilitare le seguenti opzioni, in funzione del tipo di chiave programmato (solo per chiavi programmate come inserimento/disinserimento e solo inserimento):

- 1. Parzializzazione:** questa opzione consente la parzializzazione delle aree associate ai LED dell'inseritore. In tal caso, mantenendo la chiave in prossimità dell'inseritore, i LED programmati con funzione di area si accenderanno secondo una particolare sequenza: allontanare la chiave in corrispondenza dello stato di inserimento dell'impianto voluto.  
Premere ripetutamente il tasto "1" per abilitare (x) o disabilitare ( ) questa opzione.
- 2. Inserimento forzato:** premere ripetutamente il tasto "2" per abilitare(x) o disabilitare( ) la chiave ad eseguire l'inserimento forzato, in caso di zone aperte durante l'inserimento.
- 3. Coercizione (per chiavi ins/dis):** consente di attivare la segnalazione di allarme di coercizione su disinserimento. Per non provocare l'allarme di coercizione, dopo aver disinserito con la chiave in questione, occorre nuovamente avvicinare la stessa chiave all'inseritore entro il ritardo di segnalazione della coercizione programmato (default 20 sec). In alternativa, è possibile anche digitare un codice utente di disinserimento sulla tastiera della centrale, abilitato sulle stesse aree disinserite, entro il ritardo di segnalazione della coercizione (funzione doppio disinserimento chiave codice).  
Premere ripetutamente il tasto "3" per abilitare (x) o disabilitare ( ) questa opzione.

CHIAVE 1  
4)SMS I/D

Consente di abilitare l'invio del messaggio SMS di avviso inserimento/disinserimento da parte di questa chiave ai numeri programmati con indicazione della chiave che ha eseguito l'operazione.

CHIAVE 1  
5)TEMPORANEA

**Consente di rendere questa chiave "temporanea":** in tal caso, la chiave è sempre disabilitata (non viene riconosciuta dalla centrale) e può essere abilitata solo in determinate fasce orarie tramite programmatore orario.

• **Programmazione tastiere**

MODULI SU BUS  
5)TASTIERE

Consente di programmare, dopo aver selezionato la tastiera LCD tramite indirizzo da 1 a 2, i parametri seguenti.

TASTIERA 1  
1)GEST.MANOMIS.

**Gestione manomissione:** è possibile abilitare o disabilitare la gestione della segnalazione di allarme (tramite sirena e/o chiamate telefoniche), in caso di apertura dello switch di tamper presente sulla stessa. Se disabilitato, l'evento viene solo memorizzato in archivio eventi.

TASTIERA 1  
2)GEST.GUAST.BUS

**Gestione guasto BUS:** è possibile abilitare o disabilitare la gestione della segnalazione di allarme (tramite sirena e/o chiamate telefoniche), in caso di guasto o taglio fili sul BUS 485 (nessun collegamento su BUS). Se disabilitato, l'evento viene solo memorizzato in archivio eventi.

TASTIERA 1  
3)OPZIONI

**Opzioni:** consente di programmare le seguenti opzioni relative alla tastiera:

OPZIONI T1  
x x x x x x x x

- 1. Audio:** premere ripetutamente il tasto "1" per abilitare (x) o disabilitare ( ) la riproduzione di messaggi vocali guida durante la fase di inserimento/disinserimento, esclusione zone, esecuzione comandi, etc.
- 2. Chime:** premere ripetutamente il tasto "2" per abilitare (x) o disabilitare ( ) la segnalazione di chime (vocale o tramite sequenza di bip) su questa tastiera.
- 3. Bip ritardo ingresso:** premere ripetutamente il tasto "3" per abilitare (x) o disabilitare ( ) la segnalazione sonora (costituita da una sequenza di bip più prolungati) su questa tastiera durante il tempo di ritardo ingresso (preallarme).
- 4. Bip ritardo uscita:** premere ripetutamente il tasto "4" per abilitare (x) o disabilitare ( ) la segnalazione sonora (costituita da una sequenza di bip) su questa tastiera durante il tempo di ritardo uscita.
- 5. Avviso zone ritardate:** premere ripetutamente il tasto "5" per abilitare (x) o disabilitare ( ) l'avviso su questa tastiera di eventuali zone ritardate aperte durante la fase di inserimento.
- 6. Bip su allarme:** premere ripetutamente il tasto "6" per abilitare (x) o disabilitare ( ) su questa tastiera la segnalazione di allarme di una zona tramite un bip prolungato per un tempo pari alla durata della sirena (se la zona è abilitata a questa segnalazione).
- 7. Inserimento rapido forzato:** premere ripetutamente il tasto "7" per abilitare (x) o disabilitare ( ) l'inserimento rapido forzato da questa tastiera. Per l'utilizzo di questa funzione, si veda il capitolo relativo sul Manuale utente.
- 8. Disinserimento rapido da codice:** questa opzione consente, in caso di inserimento della centrale, di eseguire il disinserimento rapido da questa tastiera (mediante sola digitazione del codice) da parte di tutti i codici di disinserimento. Premere ripetutamente il tasto "8" per abilitare (x) o disabilitare ( ) questa opzione.

TASTIERA 1  
4)ZONA TAST 57

Consente di programmare la zona ausiliaria di tastiera.

## • Programmazione sirene

MODULI SU BUS  
6)SIRENE

Consente di programmare la sirena AP o interna con indirizzo 1 con i parametri seguenti.

SIRENA 1  
1)GEST.MANOMIS.

**Gestione manomissione:** è possibile abilitare o disabilitare la gestione della segnalazione di allarme (tramite sirena e/o chiamate telefoniche), in caso di apertura dello switch di tamper presente sulla stessa. Se disabilitato, l'evento viene solo memorizzato in archivio eventi.

SIRENA 1  
2)GEST.GUAST.BUS

**Gestione guasto BUS:** è possibile abilitare o disabilitare la gestione della segnalazione di allarme (tramite sirena e/o chiamate telefoniche), in caso di guasto o taglio fili sul BUS 485 (nessun collegamento su BUS). Se disabilitato, l'evento viene solo memorizzato in archivio eventi.

SIRENA 1  
3)OPZIONI

**Opzioni:** consente di programmare le seguenti opzioni relative alla sirena in questione.

OPZIONI S1  
x x x

**1. Segnalazione di inserimento/disinserimento:** Premere ripetutamente i tasti "1" e "2" per selezionare tra le seguenti modalità di segnalazione di inserimento/disinserimento (da ingresso chiave o radiocomando) delle aree programmate:

- **nessuna ( \_ ):**  la sirena non si attiva mai per segnalare inserimento/disinserimento;
- **sirena ( x\_ ):**  la sirena si attiva alla sua massima potenza sonora (un impulso su inserimento e due impulsi su disinserimento);
- **solo lampeggiante ( \_x ):**  la sirena attiva solo il lampeggiante (un impulso su inserimento e due impulsi su disinserimento);
- **tono (xx):**  la sirena si attiva a una potenza sonora più bassa e meno fastidiosa (un impulso su inserimento e due impulsi su disinserimento);

**2. Inserimento resta:** Premere ripetutamente il tasto "3" per abilitare (x) o disabilitare ( \_ ) l'attivazione della sirena in caso di allarme su inserimento resta delle aree programmate.

SIRENA 1  
4)AREE APP.

**Aree di appartenenza:** consente di programmare le aree a cui questo modulo appartiene e che determinano la modalità di attivazione della sirena:

- La sirena si attiva in caso di allarme di una zona appartenente alle aree programmate o, più in generale, in caso di allarme di quelle aree.
- La sirena può segnalare, se programmato, l'inserimento/disinserimento, da ingresso chiave o da radiocomando, di una o più aree programmate (il tipo di segnalazione è programmabile).

Per programmare le aree di appartenenza, premere ripetutamente i tasti da "1" a "6" per aggiungere (x) o rimuovere le aree da 1 a 6.

SIRENA 1  
5)SELEZ.TONO

**Selezione tono:** consente di selezionare una tra le otto possibili differenti modalità di suono della sirena. In questa fase, dopo aver selezionato una delle opzioni possibili, premere e tenere premuto il tasto "Chime" per verificare in tempo reale il suono riprodotto dalla sirena (se questa risulta collegata sul BUS).

## 5.13 Programmatore orario

La centrale **WILMA FAST** consente di eseguire determinate operazioni (inserimento/ disinserimento di aree, attivazione/disattivazione comandi, etc.) in maniera automatica, all'interno di determinate fasce orarie e nei giorni stabiliti, attivando opportuni programmi orario. Sono disponibili fino a un massimo di 6 programmi, di tipo settimanale, ognuno costituito da due fasce orarie entro cui eseguire determinate operazioni.

È, inoltre, possibile programmare fino a un massimo di 16 periodi di festività, associabili ai programmi, in cui l'esecuzione degli stessi è disabilitata.

PROGR.TECNICA  
8)PROGR.ORARIO

Dal menù principale di "**Programmazione tecnica**", premere il tasto "8" per accedere al sottomenù relativo alla programmazione dei parametri di funzionamento relativi al programmatore orario.

### • Programmi orario

PROGR.ORARIO  
1)PROGRAMMI

Consente di programmare fino a 6 programmi di tipo settimanale per eseguire funzioni di inserimento, disinserimento, attivazioni di comandi, etc. In maniera automatica all'interno di determinate fasce orario. Ogni programma è identificato da un numero da 1 a 6 corrispondente alla posizione di memoria della centrale in cui sono memorizzati i dati relativi.

PROGRAMMA 1  
abc\_

Dopo aver selezionato il programma in base alla sua posizione da 1 a 6, è possibile inserire una etichetta di testo descrittiva, tramite la tastiera alfanumerica (max 16 caratteri), che più specificatamente lo identifica all'interno della centrale.

Premere "OK" per accedere al relativo sottomenù di programmazione.

PROGRAMMA 1  
1)ACCENDI/SPEGNI

Consente di abilitare l'esecuzione del programma orario o di disabilitarlo in modo permanente (fino alla successiva abilitazione).

PROGRAMMA 1  
2)ORARIO 1

Consente di accedere alla programmazione della prima fascia oraria relativa al programma in questione. Analogamente è possibile selezionare la seconda fascia oraria.

PROGRAMMA 1 P1  
1)AZIONE

Corrisponde all'operazione da eseguire all'interno della fascia oraria selezionata, secondo quanto riportato nella seguente tabella:

Azione programma orario	Descrizione
Nessuna	Non viene eseguita alcuna operazione
Inserimento/disinserimento aree	Consente di inserire/disinserire le aree programmate: <ul style="list-style-type: none"><li>• <b>ora attivazione:</b> le aree sono inserite;</li><li>• <b>ora disattivazione:</b> le aree sono disinserite.</li></ul>
Attivazione/disattivazione comando	Consente di attivare/disattivare il comando corrispondente all'uscita filare programmata: <ul style="list-style-type: none"><li>• <b>ora attivazione:</b> il comando è attivato;</li><li>• <b>ora disattivazione:</b> il comando è disattivato.</li></ul>
Abilitazione codici utente	Consente di abilitare uno o più codici utente programmati con l'opzione "temporaneo" abilitato: <ul style="list-style-type: none"><li>• <b>ora attivazione:</b> i codici utente sono abilitati;</li><li>• <b>ora disattivazione:</b> i codici utente sono nuovamente disabilitati.</li></ul>
Abilitazione chiavi	Consente di abilitare uno o più chiavi per inseritori BUS programmate con l'opzione "temporanea" abilitata: <ul style="list-style-type: none"><li>• <b>ora attivazione:</b> le chiavi sono abilitate;</li><li>• <b>ora disattivazione:</b> le chiavi sono nuovamente disabilitate.</li></ul>
Abilitazione radiocomando	Consente di abilitare uno o più radiocomandi programmati con l'opzione "temporaneo" abilitato: <ul style="list-style-type: none"><li>• <b>ora attivazione:</b> i radiocomandi sono abilitati;</li><li>• <b>ora disattivazione:</b> i radiocomandi sono nuovamente disabilitati.</li></ul>

ORARIO 1 P1  
2)PARAM.AZIONE

Consente di programmare un parametro, in base al tipo di azione programmata per la fascia oraria, secondo quanto riportato nella tabella seguente:

Azione programma orario	Parametro associato
Nessuna	Non disponibile
Inserimento/disinserimento	Programmare le aree da inserire/disinserire. Premere i tasti da "1" a "4" per aggiungere(x) o escludere ( ) rispettivamente una delle aree da 1 a 4.
Attivazione/disattivazione comando	Programmare il comando da attivare/disattivare.
Abilitazione codici utente	Programmare i codici utente da abilitare: premere i tasti da "1" a "8" per abilitare (X) o disabilitare ( ) il codice corrispondente. Premere il tasto cursore di destra per passare ai successivi gruppi di 8 codici quindi i tasti da 1 a 8 per abilitare i relativi codici.
Abilitazione chiavi	Programmare le chiavi da abilitare: premere i tasti da "1" a "8" per abilitare (X) o disabilitare ( ) la chiave corrispondente. Premere il tasto cursore di destra per passare ai successivi gruppi di 8 chiavi quindi i tasti da 1 a 8 per abilitare le relative chiavi.
Abilitazione radiocomando	Programmare i radiocomandi da abilitare: premere i tasti da "1" a "8" per abilitare (X) o disabilitare ( ) il radiocomando corrispondente.

ORARIO 1 P1  
3)ORA ATTIV.

Corrisponde all'ora di attivazione dell'operazione programmata, come riportato nella tabella precedente, nel formato ora:minuti (HH:MM).

ORARIO 1 P1  
4)ORA DISAT.

Corrisponde all'ora di disattivazione dell'operazione programmata, come riportato nella tabella precedente, nel formato ora:minuti (HH:MM).

**Nota: si tenga presente che l'esecuzione di una determinata operazione associata al programma non viene eseguita se la centrale si trova all'interno della fascia oraria relativa, ma solo allo scadere dell'orario di attivazione e di disattivazione. Per eseguire prove di funzionamento di un programma, pertanto, è consigliabile modificare l'orologio di sistema, di volta in volta, anticipando dei minuti voluti l'ora di attivazione o di disattivazione che si vuole testare.**

Nel caso in cui il programma debba eseguire operazioni di inserimento/disinserimento di aree, sono disponibili, inoltre, i seguenti sottomenù relativi all'abilitazione dell'inserimento forzato e alla programmazione della proroga di inserimento su richiesta dell'utente (programmazione dello straordinario):

ORARIO 1 P1  
5)OPZIONE

Consente di programmare le seguenti opzioni:

- 1. Inserimento forzato:** premere ripetutamente il tasto "1" per abilitare (x) o disabilitare (.) il programma in questione ad eseguire l'inserimento forzato, in caso di zone aperte durante l'inserimento.
- 2. Bip avviso straordinario:** premere ripetutamente il tasto "2" per abilitare (x) o disabilitare (.) la segnalazione sonora sulle tastiere (un bip ogni tre secondi), durante il tempo di avviso della proroga di inserimento.
- 3. SMS ins/dis:** premere ripetutamente il tasto "3" per abilitare (x) o disabilitare (.) l'invio del messaggio SMS di inserimento/disinserimento.

ORARIO 1 P1  
6)DUR.AVV.STR.

Un programma di inserimento aree può essere programmato affinché l'ora di inserimento possa essere prorogata (ritardata), su richiesta dell'utente, di un numero massimo di ore (massimo 3 ore).

Questo parametro consente di programmare un tempo, da 1 a 30 minuti prima dell'orario di inserimento automatico, a partire dal quale la centrale comincia a dare un avviso in merito alla possibilità di poter prorogare l'inserimento. Tale avviso è fornito sulle tastiere dal LED ARM che lampeggia e da una eventuale segnalazione acustica, costituita da un bip intermittente ogni tre secondi (si veda le opzioni relative al programma).

Programmando questo parametro a 0, si disabilita la funzione di proroga dell'inserimento.

ORARIO 1 P1  
7)MAX.PROROGHE

Consente di programmare il numero di ore, da 1 a 3, di cui l'inserimento di questo programma può essere prorogato su richiesta dell'utente (programmazione straordinario).

PROGRAMMA 1  
4)G.SETTIM.ABIL.

**Giorni settimanali:** consente di specificare, i giorni settimanali in cui il programma in questione risulta abilitato. Premere ripetutamente i tasti da "1" a "7" per abilitare (x) o disabilitare (.) i corrispondenti ai giorni settimanali da lunedì a domenica.

PROGRAMMA 1  
5)FESTIV.ABIL.

**Festività:** consente di associare uno o più periodi di festività al programma in questione entro i quali risulta disabilitato temporaneamente.

FESTIV.ABIL. P1  
----- 1-8 >

Premere ripetutamente i tasti da "1" a "8" per abilitare (x) o disabilitare (.) i periodi di festività da 1 a 8. Tramite il tasto cursore di destra selezionare il successivo gruppo di festivi da 9 a 16 e utilizzare sempre i tasti da "1" a "8" per abilitarli/disabilitarli.

PROGRAMMA 1  
6)CANCELLA PROG.

Consente di cancellare, previa conferma, il programma in questione e tutti i parametri programmati.

#### • Programmazione periodi di festività

PROGR.ORARIO  
2)FESTIVI

Consente di programmare fino a 16 periodi di festività associabili liberamente ai vari programmi e in cui l'esecuzione degli stessi è disabilitata.

Ogni intervallo di festività è identificato da un numero da 1 a 16 corrispondente alla posizione di memoria della centrale in cui sono memorizzati i dati relativi.

FESTIVO 1 >  
abc\_

Dopo aver selezionato il periodo di festività in base alla sua posizione da 1 a 16, è possibile inserire una etichetta di testo descrittiva tramite la tastiera alfanumerica (max 16 caratteri) che più specificatamente lo identifica all'interno della centrale (ad esempio Natale, Pasqua, etc.).  
Premere "OK" per accedere al relativo sottomenù di programmazione.

FESTIVO 1  
1)DATA INIZIO

Programmare la data di inizio (giorno e mese) del periodo di festività, nel formato giorno/mese (GG/MM).

FESTIVO 1  
2)DATA FINE

Programmare la data di fine (giorno e mese) del periodo di festività nel formato giorno/mese (GG/MM).

**Nota:** Se la data di fine del periodo di festività è inferiore alla data di inizio, il periodo è abilitato dalla data di inizio dell'anno in corso fino alla data di fine dell'anno successivo.

Esempio 1:

Data inizio 12/04

Data fine 15/03

Il periodo di festività inizia il 12 aprile dell'anno in corso e termina il 15 marzo dell'anno successivo.

Esempio 2:

Data inizio 12/04

Data fine non programmata

Il periodo di festività inizia il 12 aprile dell'anno in corso e termina il 31 dicembre dell'anno in corso.

#### • Abilitazione ora legale e ora solare

PROGR.ORARIO  
3)ORA LEGALE

Consente di abilitare o meno l'aggiornamento automatico dell'orario di sistema all'ora legale l'ultima domenica di marzo alle ore 02.00, indispensabile per il corretto funzionamento del programmatore orario.

PROGR.ORARIO  
4)ORA SOLARE

Consente di abilitare o meno l'aggiornamento automatico dell'orario di sistema all'ora solare l'ultima domenica di ottobre alle ore 03.00, indispensabile per il corretto funzionamento del programmatore orario.

## 5.14 Funzioni di Reset

Consente di eseguire un reset dei parametri programmati in centrale ai valori di fabbrica laddove è possibile senza dover ricorrere al reset di tipo hardware.

PROGR.TECNICA  
9)FUNZ.RESET

Dal menù principale di **"Programmazione tecnica"**, premere il tasto **"9"** per accedere al sottomenù relativo alle funzioni di reset.

FUNZIONI RESET  
1)RESET CODICI

Consente di eseguire, previa conferma, un reset di tutti i codici programmati in centrale e di tutti i relativi parametri ai valori di fabbrica.

FUNZIONI RESET  
2)RESET TOTALE

Consente di eseguire, previa conferma, un reset di tutti i parametri programmati in centrale ai valori di fabbrica. Nel caso in cui non sia possibile l'accesso alle funzioni di reset tramite la tastiera LCD filare, è comunque consentita la reinizializzazione della centrale ai valori di default pre-programmati tramite una procedura manuale.

In questo caso, viene anche cancellato l'archivio eventi, resettato l'orologio della centrale e cancellati tutti i messaggi vocali registrati.

La procedura è la seguente (si veda la figura sotto riportata):

1. scollegare l'alimentazione della centrale (rete e batteria);
2. chiudere con un ponticello il morsetto di uscita U1 con il morsetto di zona Z1;
3. collegare l'alimentazione;
4. attendere qualche secondo l'avvenuto reset che è seguito da una sequenza di brevi lampeggi di tutti i LED posti sul pannello frontale e da una sequenza di bip sulla eventuale tastiera filare collegata alla centrale oltre che da un messaggio fonico di conferma tramite l'altoparlante incorporato (se collegato);
5. scollegare e ricollegare nuovamente l'alimentazione.

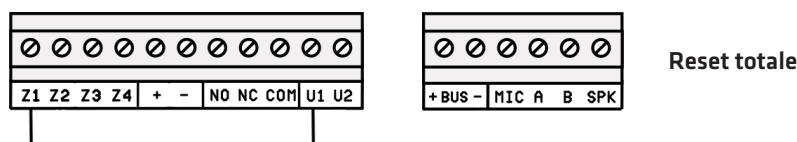

È possibile ripristinare solo il codice master (**non il codice tecnico**) al valore di default lasciando inalterata la programmazione effettuata di tutti gli altri parametri compresi i codici utente.

In tal caso, chiudere con un ponticello il morsetto di uscita U1 con il morsetto di zona Z2 (anziché Z1).

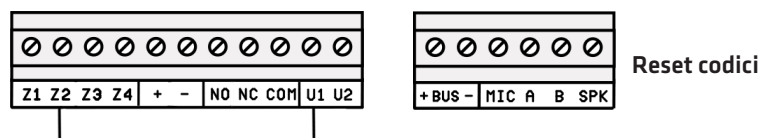

## 5.15 Altri parametri di funzionamento

PROGR.TECNICA  
4)PARAM.GENERALI

Dal menù principale di “**Programmazione**”, dopo aver premuto 4 per selezionare il sottomenù “**Parametri Generali**”, è possibile eseguire le programmazioni riportate qui di seguito.

PARAM.GENERALI  
6)MANUTENZIONE

**Periodo di manutenzione:** è possibile programmare un periodo, da 1 a 240 mesi, allo scadere del quale sul display della tastiera compare un messaggio di “**avviso manutenzione**”, che informi l'utente della necessità di contattare il tecnico per eseguire operazioni di manutenzione sull'impianto di allarme.

Il messaggio a display di massimo 50 caratteri, può essere personalizzato secondo le proprie esigenze.

Per azzerare e far ripartire il conteggio del tempo prima di un nuovo avviso a display, si veda quanto riportato nel capitolo **Manutenzione**.

MANUTENZIONE  
1)PERIODO MANUT.

Consente di programmare il periodo di manutenzione da 1 a 240 mesi. Programmando tale parametro a 0 si disabilita la funzione di “**avviso manutenzione**”.

MANUTENZIONE  
2)MESS.MANUTENZ.

Consente di personalizzare, tramite tastiera alfanumerica, il messaggio di “**avviso manutenzione**”, di massimo 50 caratteri che compare a display allo scadere del tempo programmato.

PARAM.GENERALI  
7)ALTRO

**Messaggio personalizzato su tastiera:** consente di programmare un messaggio di testo personalizzato (max. 48 caratteri) visualizzabile sulle tastiere UNICA e SIMPLYA al posto dell'indicazione del tipo di centrale sul primo rigo del display LCD della stessa.

ALTRO  
1)MESSAGGIO TAST.

Dal sottomenù “**Parametri Generali**”, premere il tasto “**7**” e, quindi, il tasto “**1**” per visualizzare il messaggio di testo programmato. Per modificarlo, premere il tasto “**CLR**”.

PARAM.GENERALI  
5)SELEZ.LINGUA

Consente di selezionare la lingua dei messaggi vocali e a display. Attualmente sono disponibili le seguenti 5 lingue: italiano, inglese, tedesco, francese, spagnolo.

## 5.16 Manutenzione

Consente di eseguire, sulla centrale, alcune funzioni di manutenzione qui di seguito riportate.

Si tenga presente che è possibile accedere alle funzioni di manutenzione anche direttamente e senza accedere alla programmazione tecnica, dopo aver digitato il codice tecnico.

Dal menù principale di programmazione tecnica, premere il tasto “**\***” per accedere al sottomenù relativo alle funzioni di manutenzione.

MANUTENZIONE  
1)ARCHIVIO EVENTI

Consente di consultare l'archivio storico degli eventi memorizzati in centrale a partire dal più recente (massimo 1024 eventi). Gli eventi sono memorizzati con indicazione della data e dell'ora in cui sono avvenuti. Utilizzare i tasti cursore della tastiera per muoversi tra gli stessi.

È possibile azzerare l'archivio storico degli eventi, previa conferma, mediante pressione del tasto “**CLR**” durante la consultazione degli stessi.

MANUTENZIONE  
2)ANOMAL.SISTEMA

Consente di verificare la regolarità di funzionamento dell'impianto e la presenza di eventuali problemi e guasti (segnalati sulla tastiera e sul pannello frontale della centrale, dal lampeggio della spia TROUBLE).

In caso di più anomalie riportate, segnalate dalla presenza di frecce in alto a destra sul display, utilizzare i tasti cursore per scorrere tra le stesse.

MANUTENZIONE  
3)MEM.ALLARMI

Consente di scorrere la lista degli eventuali allarmi avvenuti dall'ultimo inserimento. Si tenga presente che la lista degli ultimi allarmi è memorizzata su supporto non volatile e, pertanto, potrebbe ripresentarsi alla riaccensione della centrale se non precedentemente cancellata.

In caso di più allarmi nella lista, segnalati dalla presenza di frecce in alto a destra sul display, utilizzare i tasti cursore per scorrere tra gli stessi. È possibile cancellare, previa conferma, la lista degli ultimi allarmi, senza dover attendere il successivo inserimento della centrale, mediante pressione del tasto “**CLR**”.

MANUTENZIONE  
4)DATA/ORA SIST.

Consente di impostare la data e ora dell'orologio di sistema, indispensabile per una corretta memorizzazione degli eventi nell'archivio e per un corretto funzionamento del programmatore orario.

DATA SISTEMA >  
04/07/11 LUN

Per impostare una nuova data premere “**CLR**” e inserire la data voluta nel formato giorno/mese/anno (GG/MM/AA). Premere il tasto cursore di destra per modificare l'ora di sistema.



ORA SISTEMA <  
16:00

Per impostare un nuovo orario premere “CLR” e inserire l’ora voluta nel formato ora:minuti (HH:MM).

MANUTENZIONE  
5)TEST BUS

Consente di verificare, in tempo reale, il corretto funzionamento di un modulo satellite su BUS.

Dopo aver selezionato il tipo di modulo da verificare tra quelli possibili (tastiere, inseritori, ricevitori radio, sirene), selezionarlo tramite il suo indirizzo e verificarne l’efficienza di comunicazione sul BUS in termini percentuali. Si ricorda che, per un corretto funzionamento del modulo, il valore percentuale medio dell’efficienza di comunicazione non deve scendere al disotto del 90%.

MANUTENZIONE  
6)VERS. FIRMWARE

In caso di centrale priva di matricola elettronica, consente di verificare rapidamente il tipo di centrale e la versione corrente del firmware di funzionamento (in modo da verificare le funzionalità disponibili per quella versione e la necessità o meno di eseguirne un aggiornamento).

MANUTENZIONE  
6)INFO CENTRALE

In caso di centrale dotata di matricola elettronica, consente di accedere al sottomenù delle informazioni relative alla centrale.

INFO CENTRALE  
1)VERS.FIRMWARE

Consente di verificare il tipo di centrale e la versione di firmware, come indicato per le centrali senza matricola elettronica.

INFO CENTRALE  
2)S/N

Consente di leggere la matricola della centrale memorizzata al suo interno e di annotarla per uno dei seguenti utilizzi:  
1. Attivazione della estensione di garanzia della centrale  
2. Registrazione sul cloud Combivox

MANUTENZIONE  
7)RIAVVIA CENTR.

Consente di eseguire, previa conferma, un “riavvio software” del funzionamento della centrale, quando possibile, senza dover intervenire sull’alimentazione per spegnerla e, quindi, riaccenderla.

MANUTENZIONE  
8)FUNZIONI LTE

Consente di eseguire operazioni di verifica di funzionamento e manutenzione relativi alla sezione LTE del comunicatore.

FUNZIONI LTE  
1)STATO LTE

Consente di verificare lo stato attuale del modulo LTE incorporato nella centrale (registrato con la rete, in ricerca, SIM assente, SIM guasta, richiesta pin, etc.) . In caso di modulo correttamente registrato con la rete LTE, fornisce indicazioni del gestore di rete e del livello di segnale attuale in scala da 1 a 5.

SIM TIM (G)  
I TIM XXXXX

**Lo stato LTE viene fornito in questo modo:** la prima riga indica la SIM inserita, la seconda riga indica la rete attualmente utilizzata (che può differire dalla prima riga in presenza di SIM che utilizzano roaming con altri gestori) con l’indicazione del livello di segnale. In alto a destra, inoltre, è presente una (G), ad indicare quando è disponibile la rete GPRS. L’assenza di quest’ultima indicazione, segnala una mancanza di rete GPRS e, di conseguenza, non è possibile utilizzare i servizi che la utilizzano (trasmissione IP verso il centro di ricezione IP o connessione al Cloud Combivox).

FUNZIONI LTE  
2)CREDITO RES.

Consente di verificare il credito residuo attuale della scheda SIM prepagata utilizzata con la centrale.

FUNZIONI LTE  
3)SCADENZA SIM

**Scadenza SIM:** consente di programmare la data di scadenza della SIM (prepagata) utilizzata nel modulo LTE, nel formato giorno/mese (GG/MM/AA), allo scadere della quale la centrale genera una segnalazione di anomalia con invio di un messaggio SMS ai numeri programmati.

È consigliabile impostare questa data qualche giorno prima della effettiva data di scadenza della SIM, in modo da avere il tempo necessario ad effettuare una nuova ricarica che, automaticamente, rinnova la scadenza della SIM. Dopo aver effettuato la ricarica, occorre aggiornare manualmente la nuova data di scadenza.

**Nota: se non si programma nessuna data di scadenza, automaticamente è disabilitata la gestione della stessa, da parte della centrale, sia manuale che automatica.**

FUNZIONI LTE  
4)ORA SMS TEST

**Orario messaggio SMS di test:** consente di programmare l’ora, nel formato ora:minuti (HH:MM) a cui la centrale invia un messaggio SMS di test (avviso di regolare funzionamento) ogni trenta giorni ai numeri programmati. Non programmare nessun orario per disabilitare questa funzione.

FUNZIONI LTE  
5)SCAD.SIM AUTO

**Aggiornamento automatico della scheda SIM:** con questa opzione abilitata, la centrale, quando rileva un incremento del credito residuo della scheda SIM prepagata, aggiorna automaticamente la data di scadenza impostata di un tempo pari al numero di mesi programmato.

Per abilitare questa funzione occorre programmare:

1. una data valida di scadenza della SIM;
  2. il numero di mesi da 1 a 12 di cui questa data verrà automaticamente aggiornata.
- Programmando tale parametro a 0 si disabilita la funzione di aggiornamento automatico.

FUNZIONI LTE  
6)ESCLUSIONE LTE

**Esclusione LTE:** consente di escludere temporaneamente la sezione LTE.

Tale funzione può risultare utile qualora vi siano problemi di varia natura relativi alla scheda SIM del modulo LTE: sono sorti problemi con la scheda SIM inserita, oppure la stessa deve essere rimossa per un certo periodo, oppure in caso di necessità di avvio dell'impianto di allarme senza ancora aver disponibilità di una scheda SIM, etc.

**Nota: La funzione di esclusione LTE non è disponibile nel caso in cui la centrale sia connessa al Cloud Combivox in modalità GPRS.**

MANUTENZIONE  
9)FUNZIONI CLOUD

Consente di attivare la connessione della centrale al Cloud Combivox e di verificare lo stato di connessione.

FUNZIONI CLOUD  
1)STATO CLOUD

Consente di verificare lo stato di connessione della centrale al Cloud Combivox, tra quelli disponibili, come riportato nella tabella seguente.

Stato cloud	Descrizione
NON CONNESSO	La centrale non è connessa al cloud, o non dispone di tutti i requisiti per connettersi al cloud (non dotata di matricola elettronica oppure non è stata opportunamente programmata).
ATTESA CONNESSIONE	La centrale ha attivato le procedure di connessione al cloud. Se permane a lungo in questo stato, vi potrebbero essere problemi di connessione.
IN CONNESSIONE	La centrale è in fase di connessione con il cloud (sta scambiando i dati di inizio connessione con il server cloud).
CONNESSO	La centrale è connessa al cloud. Questo è lo stato che assicura il corretto collegamento della centrale al cloud, mostrando la modalità di connessione impostata.
FINE CONNESSIONE	La centrale è in fase di disconnessione con il cloud.
DISCONNESSO	La centrale si è temporaneamente disconnessa dal cloud (disconnessione manuale o per eseguire chiamata di allarme).

FUNZIONI CLOUD  
2)CONNESS. CLOUD

Consente di attivare/disattivare la connessione della centrale al cloud.  
Premere il tasto "2" per attivare/disattivare la connessione.

CLOUD DISATTIV.  
[OK] PER ATTIVARE

La centrale non è connessa al cloud. Premere il tasto "OK" per iniziare la procedura di connessione e verificare lo stato di attivazione come indicato sopra. La centrale risulta connessa al cloud quando lo stato indica "CONNESSO".

**Nota: Durante la prima fase di connessione, quando la centrale scambia i dati iniziali con il server cloud, lo stato di connessione può rimanere su "IN CONNESSIONE" anche per diversi minuti.**

CLOUD ATTIVATO  
[OK] PER DISATT.

La centrale è connessa al cloud. Premere "OK" per iniziare la procedura di disconnessione e attendere fino al termine della disattivazione.

CONNESS. CLOUD  
NON DISPONIBILE

In questo caso la centrale non può essere connessa al cloud per uno dei seguenti motivi:

- non si è stabilito una modalità di connessione tra quelle disponibili (LAN+ADSL o GPRS);
- sono stati rimossi per errore i parametri Indirizzo IP e porta del cloud;
- la centrale si deve connettere in modalità GPRS, ma il modulo LTE è stato temporaneamente escluso (si vedano le FUNZIONI LTE in questo capitolo).

FUNZIONI CLOUD  
3)PARAM.CONNESS.

Consente di visualizzare informazioni in merito alla tipologia di connessione al cloud impostata.

PARAM.CONNESS.  
1)TIPO CONNESSIONE

Consente di visualizzare la modalità di connessione al cloud impostata.

PARAM.CONNESS.  
2)INDIRIZZO IP

Consente di visualizzare l'indirizzo di rete assegnato alla centrale.

PARAM.CONNESS.  
3)SUBNET MASK

Consente di visualizzare la maschera di sotto rete individuata.

PARAM.CONNESS.  
4)GATEWAY

Consente di visualizzare l'indirizzo del gateway di rete.

PARAM.CONNESS.  
5)DNS PRIMARIO

Consente di visualizzare l'indirizzo DNS Primario per la rete.

MANUTENZIONE  
10)ATTIVA MANUT.

Questa voce, presente solo nel caso in cui sia stato programmato il "periodo di manutenzione" (si veda il capitolo "Altri parametri di funzionamento"), consente di azzerare e far ripartire il conteggio del tempo di manutenzione allo scadere del quale sul display della tastiera appare il messaggio di "avviso manutenzione" programmato.

**Nota: È possibile, altresì, visualizzare le informazioni relative allo stato della rete effettuando l'accesso utente (Master).**

ALTRE FUNZIONI  
5)FUNZIONI CLOUD

Consente di visualizzare informazioni in merito alla tipologia di connessione al cloud impostata.

FUNZIONI CLOUD.  
5)RETE WIFI

Consente di effettuare la ricerca delle reti wireless ed impostare i parametri per la connessione di rete.

## 6. TEST IMPIANTO

La centrale **WILMA FAST** dispone di una funzione di **“Test impianto”** che consente di eseguire alcune verifiche di funzionamento del sistema ad impianto ultimato.

Durante la modalità di **“Test impianto”**, le segnalazioni di manomissione sono disattivate (convertite in un bip lungo). Attivare tale modalità nel caso in cui si vogliono eseguire operazioni di manutenzione sulla Centrale che richiedano l'apertura di uno o più dispositivi. Durante il **“Test impianto”**, le sirene BUS non si attivano in caso di sconnessione dal BUS o spegnimento della Centrale. È, quindi, consigliabile attivare tale funzione prima di eseguire un aggiornamento firmware della Centrale (per evitare che durante tutta la fase di aggiornamento le sirene BUS si attivino per mancanza di comunicazione sul BUS).

Per accedere alla funzione di **“Test impianto”**, dalla tastiera premere il tasto **“OK”** e, in seguito alla comparsa sul display del messaggio **“INSERIRE CODICE”**, digitare il codice relativo a 6 o 4 cifre (default 123123 oppure 1231). In alternativa, è possibile attivare tale funzione chiamando la centrale da un qualunque telefono abilitato alle interrogazioni fonia e digitando, dalla tastiera del telefono, il precedente codice di **“Test impianto”**: la centrale, dopo aver confermato l'attivazione della funzione, chiude immediatamente la comunicazione.

Per terminare la funzione, premere il tasto **“BACK”** e confermare con il tasto **“OK”**. In alternativa, è possibile disattivare tale funzione chiamando la centrale da un qualunque telefono abilitato alle interrogazioni fonia e digitando, dalla tastiera del telefono, il codice di «test impianto»: la centrale, dopo aver confermato l'uscita dalla funzione, chiude immediatamente la comunicazione.

La funzione di **“Test impianto”** termina anche automaticamente se la centrale non rileva cambiamenti di stato sulle zone per un tempo totale di trenta minuti (se, ad esempio, ci si è dimenticati di uscire dalla funzione di **“Test impianto”** quando si è abbandonato l'impianto di allarme).

In modalità di **“Test impianto”** è possibile eseguire le verifiche qui di seguito riportate.

### • Test delle zone radio e filari

TEST IMPIANTO  
VERIFICA ZONE

In questa modalità, ogni qual volta un sensore dell'impianto si attiva, sul display della tastiera compare l'indicazione del sensore relativo accompagnato da una segnalazione acustica composta da una sequenza di bip; se il sensore viene manomesso l'indicazione a display è accompagnata da un bip lungo.

L'attivazione del sensore è memorizzata dalla centrale in modo da poterla verificare successivamente. Tramite i tasti cursore, infatti, è possibile scorrere in sequenza le zone presenti e verificare se la stessa si sia attivata (una S compare a display a destra accanto alla descrizione della zona) o meno (una N compare a display a destra accanto alla descrizione della zona).

Dopo aver selezionato una zona, mediante i tasti cursore, è possibile, inoltre, eseguire il test della singola zona: in tal caso, infatti, solo l'attivazione di quella zona è accompagnata dalla sequenza di bip, mentre le attivazioni di tutti gli altri sensori sono solo memorizzate in centrale.

Per azzerare la memoria dei sensori in test attivati, in modo da poter cominciare un nuovo test, premere il tasto **“CLR”**.

### • Test delle sirene

TEST IMPIANTO  
VERIFICA ZONE

Premere e tenere premuto il tasto **“CHIME”** per attivare contemporaneamente le sirene dell'impianto di allarme. Le sirene risultano attivate fino a che non si rilascia il tasto premuto.

### • Test del comunicatore

TEST IMPIANTO  
VERIFICA ZONE

Premere il tasto **“BYP”** per attivare il test del comunicatore telefonico che consiste in una chiamata del numero programmato in memoria telefonica 1 con invio del messaggio fonia relativo all'evento 1.

In modalità **“Test impianto”** è, inoltre, possibile:

1. Accedere alla programmazione tecnica della centrale da tastiera o da PC per modificare uno o più parametri di funzionamento.
2. Accedere alle funzioni di Manutenzione o di Utente da tastiera.
3. Inserire/disinserire l'impianto per eseguire un test di funzionamento: in caso di allarme di una o più zone l'intero ciclo di chiamate e/o invio di messaggi SMS è attivato mentre le sirene sono tacitate.

## 7. CARATTERISTICHE TECNICHE

### CENTRALE

Alimentazione switching:	100 - 240 Vca; 13,8 V 1,6 A
Assorbimento a 12V (scheda centrale):	160 mA stand-by mode 500 mA max alarm mode
Batteria alloggiabile:	- 12 V / 7 Ah - 12 V / 9 Ah
Modalità di programmazione:	- tramite software CombiTEC ver.9.8.241014 o superiore - tramite tastiera Unica PRO (ver. 2.3) e Simplya PRO (ver. 4.7)
Numero max di zone:	60 (4 ÷ 56)
Numero di zone on board:	4
Numero di zone wireless:	56
Aree:	6
Impianti:	1
Linea seriale RS485:	1
Tastiere BUS:	2
Inseritori di prossimità:	2
Sirene BUS (outdoor/indoor):	1
Sensori BUS:	4
Ricevitori Radio su BUS:	2
Ripetitori Radio:	5
Alimentatore BUS:	2
Numero uscite filari:	2 (OC) per evento o telecomando + 1 relè sirena
Radiocomandi:	16
Moduli domotici wireless:	24
Scenari/Ambienti:	8/6
Sirene Radio (outdoor/indoor):	4
Utenti da chiave di prossimità:	32
Utenti da tastiera:	32
Numeri telefonici:	9
Ritardi I/O:	2
Moduli integrati:	Modulo LAN (Ethernet + Wifi)
Moduli LAN (Smartweb, Smartweb Video):	SI
Modulo cellulare:	- Modulo LTE Cat.1 EU integrato: Multibanda (4G/2G) EUROPE
Eventi memorizzabili:	2.048
Dimensioni:	265 x 245 x 91

- Moduli filari su BUS 485 opzionali:

#### TASTIERA LCD

Tensione di alimentazione:	12 Vcc
Assorbimento:	250 mA max (50 mA in stand-by)
Numero tastiere collegabili su BUS:	max 2

#### MODULO ALIMENTAZIONE SUPPLEMENTARE

Alimentazione ingresso:	tramite alimentatore switching (ingresso 100-240 Vca, uscita 13.8 V, 3.6 A)
Batteria backup:	12 V, 7 Ah, 12 V / 9Ah
Alimentazione per uscite e bus:	12 V, 3 A
Fusibili:	
-F1 (protezione batteria):	T 3.15 A
-F2 (protezione BUS):	F 3.15 A
-F3 (protezione uscite):	F 3.15 A
Uscite:	2 (1 O.C. max 100 mA, 1 per sir.suppl. 12 V - 3 A)
Numero alimentatori collegabili su BUS	max 2

#### MODULO DI ESPANSIONE RADIO

Tensione di alimentazione:	12 Vcc
Assorbimento:	75 mA max
Uscite:	2 (1 a relè max 5 A, 1 O.C. max 100 mA)
Numero ricevitori collegabili su BUS:	max 2

#### INSERITORE DI PROSSIMITÀ SU BUS

Tensione di alimentazione:	12 Vcc
Assorbimento:	50 mA max
Numero inseritori collegabili su BUS:	max 2

#### SIRENA AP SU BUS

Tensione di alimentazione:	13,8 Vcc
Assorbimento:	1,5 A max in allarme
Numero sirene collegabili su BUS:	max 1 compresa la sirena interna

#### SIRENA INTERNA SU BUS

Tensione di alimentazione:	13,8 Vcc
Assorbimento:	200 mA max
Numero sirene collegabili su BUS:	max 1 compresa la sirena AP

## 8. PARAMETRI PRINCIPALI DI DEFAULT

### Codici

Codice Tecnico 0 0 0 0 0 0	Codice Master 1 2 3 4 5 6
----------------------------	---------------------------

### Parametri generali

Funzionamento ricevitore	Frequenza fissa sul canale 3
Durata attivazione sirena (incorporata) durante allarme	3 minuti

### Parametri zone

Zone	Tipo	Aree	Evento fonia	Evento SMS	Altri parametri
Da 1 a 4	Zona 1 di tipo Ritardata 1 e tutte le altre di tipo istantanea	1	1	1	Per tutte le zone radio: <ul style="list-style-type: none"><li>• Manomissione disabilitata</li><li>• Sirena abilitata</li><li>• Autoesclusione dopo 3 allarmi</li></ul>
Da 5 a 8		2	1	1	
Da 9 a 12		1	1	1	
Da 13 a 16		2	1	1	
Da 17 a 20		1	1	1	
Da 21 a 24		2	1	1	
Da 25 a 28		1	1	1	
Da 29 a 32		2	1	1	
Da 33 a 36		1	1	1	
Da 37 a 40		2	1	1	
Da 41 a 44		1	1	1	
Da 45 a 48		2	1	1	
Da 49 a 52		1	1	1	
Da 53 a 56		2	1	1	
Da 57 a 60	Non utilizz.	1	1	1	

### Ritardi zone (1 e 2)

Ritardo uscita	30 secondi
Ritardo ingresso	20 secondi

Messaggio fonia 1	Allarme furto, allarme furto
Messaggio SMS	Allarme furto

### Parametri trasmissione allarme

Numero chiamate fonia	2
Numero ripetizioni messaggio fonia	3
Numero invii messaggi SMS	1

### Parametri radiocomando (per tutti i radiocomandi)

Tasto rosso	Inserimento di tutte le aree
Tasto verde	Disinserimento di tutte le aree
Tasto giallo	Interrogazione di tutte le aree
Tasto blu	Antirapina

### Allarmi speciali (ritardo segnalazione allarme)

Assenza rete	20 minuti
Anomalia LTE	10 minuti

## 9. CONFORMITÀ DEL PRODOTTO

Il dispositivo è conforme alle seguenti norme:

Emissioni	CEI EN 61000-6-3:2021 Compatibilità elettromagnetica negli ambienti residenziali, commerciali e dell'industria leggera.
Immunità	CEI EN 50130-4:2011 + A1:2015 Sistemi d'allarme parte 4: Compatibilità elettromagnetica. Requisiti di immunità per componenti di sistemi antincendio, antintrusione e allarme personale.
Sicurezza	CEI EN IEC 62368-1:2020 Apparecchiature audio/video, per la tecnologia dell'informazione e delle comunicazioni. Parte 1: Requisiti di sicurezza.
Compatibilità elettromagnetica e spettro radio – Normativa sulla Compatibilità elettromagnetica per apparecchiature radio e assistenza	ETSI EN 301 489-1 V2.2.3 (2019-11) – Parte 1:requisiti tecnici comuni. Draft ETSI EN 301 489-3 V2.3.2(2023-01) – Parte 3: Condizioni specifiche per dispositivi a corto raggio (SRD) operanti alle frequenze comprese fra 9 kHz e 246 GHz. ETSI EN 301 489-7 V1.3.1 (2005-11) – Parte 7: Condizioni specifiche per dispositivi che utilizzano comunicazioni cellulari. ETSI EN 301489-52 V1.2.1 (2021-11) – Parte 52: Condizioni specifiche per dispositivi che utilizzano comunicazioni cellulari.
Compatibilità elettromagnetica e spettro radio per dispositivi a corto raggio (SRD)	ETSI EN 300 220-1 V3.1.1 (2017-02) - Short Range Devices (SRD) Apparecchiature operanti alle frequenze comprese tra 25 MHz e 1 Ghz - Parte 1: Caratteristiche tecniche e metodi di prova. ETSI EN 300 220-2 V3.2.1 (2018-06)- Short Range Devices (SRD) Apparecchiature operanti alle frequenze comprese tra 25 MHz e 1 Ghz - Parte 2: Norma armonizzata coprente i requisiti essenziali dell'articolo 3.2 della Direttiva 2014/53/EU.
Sistemi globali per comunicazioni	ETSI EN 301 511 V12.5.1 (2017-03) - Norma armonizzata per apparecchiature che utilizzano reti cellulari GSM, coprente i requisiti essenziali dell'articolo 3.2 della direttiva 2014/53/EU. ETSI EN 301 908-1 V15.2.1 (2023-01) Norma armonizzata per apparecchiature che utilizzano reti cellulari IMT, coprente i requisiti essenziali dell'articolo 3.2 della direttiva 2014/53/EU - Parte 1: Introduzione e requisiti comuni. ETSI EN 301 908-2 V13.1.1 (2020-06) Reti cellulari IMT; Norma armonizzata per l'accesso allo spettro radio – Part 2: Apparecchiature UTRA FDD. ETSI EN 301 908-13 V13.2.1 (2022-02) Reti cellulari IMT; Norma armonizzata per l'accesso allo spettro radio – Part 2: Apparecchiature E-UTRA.
Sistemi allarme intrusione e rapina	CEI EN 50131-1:2012+A2:2017+A3:2021-Parte 1: Prescrizioni di sistema.

È quindi rispondente ai requisiti essenziali delle seguenti Direttive Europee:

Direttiva Bassa Tensione	2014/35/UE
Direttiva Compatibilità Elettromagnetica	2014/30/UE
Direttiva RED	2015/53/UE
Direttiva ROHS	2011/65/EU
Direttiva RAEE	2012/19/EU



### **Garanzia limitata COMBIVOX**

COMBIVOX SRL UNIPERSONALE garantisce i propri prodotti privi di difetti nei materiali e nella lavorazione in caso di utilizzo normale per un periodo di 24 mesi dalla data di produzione.

Dal momento che COMBIVOX non installa direttamente il prodotto qui indicato e poiché il suddetto prodotto può essere utilizzato congiuntamente a prodotti non fabbricati da COMBIVOX, la stessa non può garantire sulle prestazioni del sistema di sicurezza in cui viene utilizzato.

Gli obblighi e le responsabilità di COMBIVOX relativamente a questa garanzia sono limitati alla riparazione e sostituzione, a sua discrezione, entro un tempo ragionevole dalla data di consegna, di tutti i prodotti che non rispettano le specifiche. COMBIVOX non fornisce altra garanzia, implicita o esplicita, e non garantisce altresì la commercializzazione o adeguatezza a qualsiasi scopo particolare. In nessun caso COMBIVOX si ritiene responsabile verso l'acquirente o qualsiasi altra persona per eventuali danni conseguenti o accidentali, compresi, senza alcuna limitazione, tutti i danni per perdita di profitti, merci rubate, o richieste di risarcimento da parte di terzi causate da merci non conformi o altrimenti derivate da un'impropria, errata o difettosa installazione ed uso dei prodotti.

Gli obblighi di COMBIVOX non includono per la presente garanzia spese di trasporto o installazione o altre responsabilità per danni diretti o indiretti o consequenziali o per ritardi.

L'acquirente accetta che un sistema d'allarme adeguatamente installato e mantenuto può solo ridurre il rischio di intrusione, furto o incendio, ma non è una garanzia o assicurazione che tali eventi non si verifichino o che non vi saranno per loro conseguenza danni a cose o persone. Conseguentemente COMBIVOX non è responsabile per danni a cose o persone o perdite sulla base dell'affermazione che il prodotto non ha segnalato l'evento.

L'installazione e l'utilizzo del prodotto devono essere consentiti solo a personale autorizzato. In particolare, installazione e programmazione devono seguire correttamente le istruzioni del presente manuale.

**ATTENZIONE: a garanzia di un impianto di sicurezza efficiente, è opportuno verificarne periodicamente il corretto funzionamento.**

**Non disperdere nell'ambiente il dispositivo, tutti i suoi componenti e le batterie esauste, ma smaltirli secondo le direttive locali e nazionali vigenti in materia.**

**Le batterie devono essere separatamente dal dispositivo.**

**Questo prodotto non deve essere smaltito allo stesso modo dei rifiuti domestici, ma deve essere depositato in un centro di raccolta che sia in grado di eseguire operazioni di recupero e riciclaggio.**

**Le informazioni contenute in questo documento sono proprietà esclusiva della Combivox Srl. Nessuna riproduzione o modifica è permessa senza previa autorizzazione della Combivox Srl.**

**Tutti i diritti sono riservati.**

WILMA FAST - cod. 11.980  
WILMA FAST VIDEO - cod. 11.981  
Centrale di allarme radio  
Combivox ©2024

10.957 - Ottobre 2024 rev.1.0



**Combivox Srl Unipersonale**  
Via Vito Giorgio, lotto 126 - Zona Ind.le  
70021 Acquaviva delle Fonti (BA)  
Tel. +39 080/4686111  
Assistenza tecnica +39 080/4686551  
[www.combivox.it](http://www.combivox.it) [info@combivox.it](mailto:info@combivox.it)